粵南信義會腓力堂有限公司校董會
LUTHERAN PHILIP HOUSE LTD
SCHOOL MANAGEMENT COMMITTEE

2014年報
ANNUAL REPORT 2014

基督精神　服務社群
培育幼苗　盡顯愛心

辦學宗旨

1. 粵南信義會腓力堂有限公司屬下的政府資助幼兒學園，本著基督精神，服務社群的宗旨辦學，竭力為各區幼兒提供優質的學前教育服務。
2. 以基督教信仰為辦學基礎及原則，為學生提供全人教育，使他們在德、智、體、羣、美、靈各方面得到均衡發展。

校　訓

教養孩童，
使他走當行的道，
就是到老
他也不偏離。

箴言22:6

目 錄

粵南信義會腓力堂幼兒學園2013-14年報	封面
辦學宗旨、校訓	封面內頁
目錄	P.1
校董會報告及主席感言	P.2-4
行政架構圖	P.5
學園報告及家校心聲	
馬頭圍幼兒學園	P.6-8
啟業幼兒學園	P.9-11
興民幼兒學園	P.12-14
愛鄰幼兒學園	P.15-17
活動剪影	
校董會	P.18-22
馬頭圍幼兒學園活動	P.23-24
啟業幼兒學園活動	P.25-26
興民幼兒學園活動	P.27-28
愛鄰幼兒學園活動	P.29-30
核數報告	
教育局資助報告	P.31-34
社會福利署津貼報告	P.35-36
校歌	封底內頁
各服務單位通訊資料	封底

校董會報告

校監胡靄娟/總幹事李國泉

本會四間幼兒學園在天父保守帶領、校董會悉心管理及校長同事齊心努力下，運作順暢，收生理想，過往一年更有新的突破。詳情參閱四學園校長報告。現簡報一年來重要事項如下:

甲.校董會

1. 現屆校董會包括胡靄娟女士(校監)、張根明先生(司庫)、李德裕先(司數)、李國泉博士(總幹事兼校董會祕書)、李麗群女士、溫汝霈先生及林秀蘭校長。
2. 校董會在2014年召開了五次會議。校董出席每月一次舉行的校長會議，與校長們共同決策。校董們都積極參與四校聯合活動、個別節期活動、職員團契、面見同事、迎新會及歡送會等。

乙.四校聯合活動

1. 今年新春職員展望晚會於2014年3月7日晚上假座九龍維景酒店舉行，四校共70多位同事與校董出席盛會。會前同事填寫調查問卷表達對本會在培訓和發展等各方面的意見及期望，由總幹事於晚會總結問卷統計及播放過往一年活動照片。今年再有感恩集於聚會中派發，記載各同事過往一年感恩事情。各校同事獻唱詩歌後享受豐富自助餐及參加幸運抽獎，十分開心。
2. 全機構教師專業發展日年內舉行兩次，第一次在2014年3月7日於元朗綿田一對手農舍舉行，四校同事一起學習大自然感統製作及應用。第二次在9月30日假座城市大學舉行。由香港城市大學應用社會科學系副教授郭黎玉晶博士安排其同工郭啟晋負責「快樂幼苗培育」工作坊，透過活潑遊戲方式讓同事學習及應用現時十分流行的正向心理學。
3. 四校聯合畢業典禮於2014年6月17日假座柴灣青年廣場舉行, 四校合共70多位同學畢業。近千位家長、學生、嘉賓和友好出席典禮，非常熱鬧。主禮嘉賓為尖沙嘴浸信會天水圍福音堂堂主任梁彩燕牧師及基督教青少年牧養團契總幹事易嘉濂博士。今年主題定為「勇敢的大衛」，由四校學生演出四幕音樂舞蹈劇。眾人對於精彩的表演都讚不絕口。
4. 校董會在9月20日於總部辦事處舉行本學年迎新會，由胡靄娟校監、張根明校董、韓慧明校長及李國泉總幹事分享，讓新入職的九位老師明白本會的歷史背景、工作文化和團隊精神，以便盡快投入本會大家庭。

校董會報告

校董與校長畢業禮主禮嘉賓

丙.四校特別活動

1. 校董會十分重視各同工之靈性發展和團隊精神。現時四學園每月舉行一次職員團契，由總幹事、校董、校長或同事輪流負責。
2. 愛鄰及啟業在過往一年分別成立基督少年軍小綿羊**325**分隊及**333**分隊。同時在基督少年軍的支時下，在兩校開展了小綿羊德育課程。
3. 啟業與興民兩校分別在及**2013**年**12**月及**2014**年**1**月順利舉行三十周年校慶。馬頭圍則現時籌備**2015**年**1**月**31**日的五十周年校慶。
4. 興民及啟業兩校分別在今年**6**月及**10**月接受教育局第二輪的質素評核**(**又稱外評**)**。兩校在最後一天的座談會中，由外評組向校董及眾同事分享外評結論，隨即宣佈通過外評。兩校同工都十分開心及感恩，於事後分別舉行慶祝晚宴。

丁.財務管理

1. 本會得到社署的社會福利發展基金第**2**期撥款，在未來三年推行兼收老師培訓、外地考察及財務系統提升計劃。藉著這筆撥款，香港專業教育學院安排資深音樂治療師親臨四校，開展音樂治療培訓計劃，甚得同事欣賞。財務系統提升計劃則得到譚張麗嫦會計師事務所之譚太擔任顧問，實在有助改善本會之財務管理。
2. 四校接受教育局之學券及社署之津助，故此也受該兩個政府部門周期性查核帳目以確保公帑用得其所。教育局在**1**月**23-27**日派員查核愛鄰之帳目，又在**6**月**25-27**日派員查核啟業之帳目。社署在**7**月**30**日至**8**月**8**日到總部和興民查核帳目。基本上三份查核報告書都滿意現時之財務管理。對於報告書提及仍需改善的建議，校董會及財務同事都會依從辦理。
3. 社署助理署長郭志良先生於**11**月**13**日率領一班津貼組同事到訪總部，由胡靄娟校監、張根明校董及總幹事接見。郭署長及其同事對於社署整筆撥款給予許多寶貴意見及提醒。同時十分讚賞和認同校董會的管理。

戊.新發展方向

1. 過往一年，校董與愛鄰幼兒學園核心義工家長每月以團契形式聚會一至兩次，內容有唱詩、研經和見證。由校董與核心義工家長一同策劃的美食團、燒烤晚會、新春團拜、復活節戶外慶祝及親子家庭營，反應相當理想。校董會收集義工家長及校長意見後，決定繼續在愛鄰推行第二年的家庭事工，重點是招收新義工家長和栽培領袖承擔更大責任。

2. 組織家長義工及推廣家庭事工將會是校董會與四校共同發展之重要方向。校董會以愛鄰的經驗為基礎，再在啟業推動及組織義工家長工作。盼望不久將來四校義工家長可以有更強的組織及更多參與，發揮互助精神，同心努力推動各校本身活動及四校聯合活動。

3. 在校董會支持下，愛鄰與東莞市沙田稔州基礎幼兒園及東莞市虎門懷德基礎幼兒園結成姊妹學校。協議書簽署儀式在**6**月**17**日聯校畢業禮之後假青年廣場太極樓午宴時舉行，由胡校監與兩間基礎幼兒園法定代表人古彩榮先生簽署文件。出席見證簽署儀式者包括唐小燕園長、陳慧霞園長、梁彩燕牧師、易嘉濂博士、王見好女士、眾位校董及四位校長。兩間基礎幼兒園安排在七月及八月期間，分別派出五位老師與園長前來愛鄰觀課一星期。愛鄰同事則在**12**月**19**日校本培訓日前往東莞參觀兩校園。兩地三校同事互相學習、各有裨益。

校董主席 張根明

時間過得很快，轉眼**2015**年又來到，我們用快樂的心情來迎接新的一年和新的挑戰，同時我們又用感謝的心去讚美主的同在和帶領。

小小四間幼兒學園能經歷**20**年，**30**年，**50**年是不容易的事，除了大家的努力外，也是主的恩典。校長及老師們一起合作，一起去教育小孩和一起去追求進步，也是很重要。校監、校董、總幹事亦經常參加學校以及家長不同的活動。

四間幼兒學園是屬基督教學校，從辦學開始至今日，是用主的話語(聖經)，活學活用，獻給小孩，使家長、孩子都獲益良多。

我深深明白主的應許，祂的說話用之不盡，直到永遠。祂的話值得我們謙卑去學習的，從學校通訊、家長感言，大家都會很明白。

耶穌說：「讓小孩到我這裏來，不要禁止他們，因為在天國的，正是這樣的人。」太**19**：**14**

祂的說話，給我們正確的人生道路，祂知道我們當行使活的教養、活的訓誨、活的管理、活的造就時是不容易的，但主必會看到各人的愛心，並幫助大家去實現理想。

2014年**12**月**20**日

架構圖

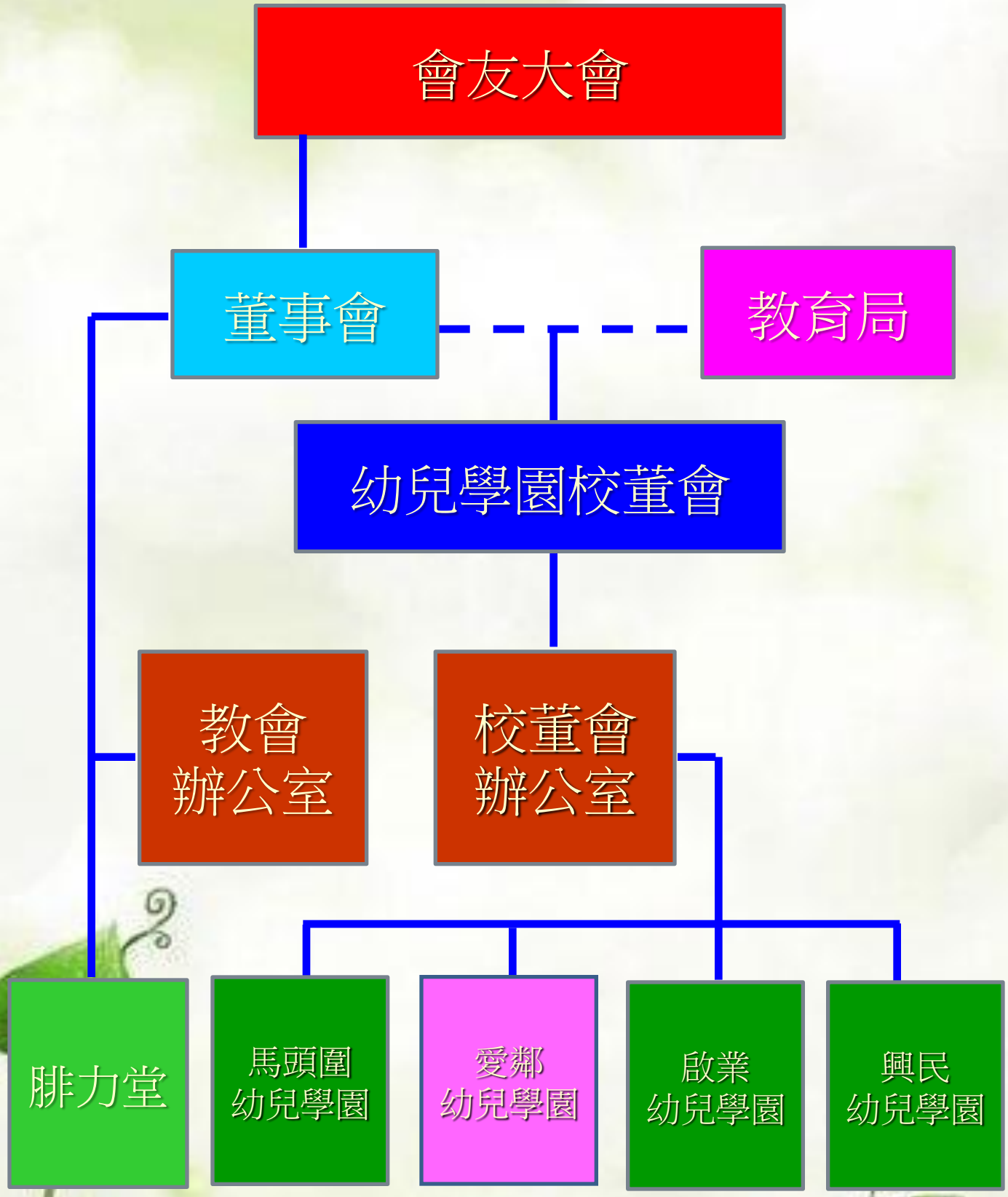
會友大會
董事會
教育局
幼兒學園校董會
教會
辦公室
校董會
辦公室
腓力堂
馬頭圍
幼兒學園
愛鄰
幼兒學園
啟業
幼兒學園
興民
幼兒學園

學園報告
馬頭圍幼兒學園

林秀蘭校長

(一) 學生人數

截至2014年6月，共有學生75人。

(二) 收費情況

班級	學費	膳食費	總收費	備　註
N1班	$2,671	$438	$3,109	(9/13~8/14)
K1至K3	$2,909	$438	$3,347	沒有學券
K1至K3	$1,448	$438	$1,886	有學券(9/13)
K1至K3	$1,450	$438	$1,888	有學券(10/13~8/14)

(三) 全年活動

- **校內活動：**
  中秋節慶祝會、生日會、防火演習、幼兒消防安全教育、模擬行花市、「交通安全」講座、開心果日派對、「環保教育」講座、端午節慶祝會、「體驗自然」郊野公園教育活動計劃(到校)、畢業聚餐、結業禮、小一模擬課程計劃、設計活動、活動週、唱歌比賽、講故事比賽、朗誦兒歌比賽、跳舞比賽、教師發展日、與你說故事

- **戶外及參觀活動：**
  戶外活動週、參觀「交通安全城」、「陽光笑容小樂園」、「花卉展覽」、「超級市場」

- **家長活動：**
  家長會、講座：「學校網絡學習平台」、「雄仔叔叔講故事家長培訓」、「如何培養孩子全面發展」、「感官統合及管教子女」、「童、閱、讀」之家長講故事技巧訓練、小一入學家長會、成立家長義工小組、參觀獻主會聖馬善樂小學、復活節慶祝會、家訪、觀課週、故事大使、家長學堂

- **親子活動：**
  親子創作坊、親子環保花燈設計比賽、閱讀獎勵計劃、親子愛牙計劃「陽光笑容新一代」、親子旅行、親子聖誕咭設計比賽、聖誕慶祝會及親子愛心遊戲、親子行花市、一人一花種植比賽、天才表演賀新歲、聯校畢業典禮、開心果日記、「香港動植物公園」一天遊、參觀「歷史博物館」

(四) 教育局外評

本校已於2010年2月8及10日進行外評，並通過質素評核。而報告內容中，大多讚賞學校各方面都做得非常好，目標正確。詳情可登入教育局網址瀏覽有關報告
http://www.edb.gov.hk/attachment/tc/edu-system/preprimary-kindergarten/quality-assurance-framework/qr/qr-report/LPH_MTW.pdf

(五) 校本發展

1. 加強培訓老師多感觀訓練技巧。
2. 參與中大運動大使學校。
3. 持續參與社署或外界舉辦的特殊需要培訓課程 。
4. 持續參與教署的課程訓練。
5. 進行音樂治療培訓。

家校心聲
馬頭圍幼兒學園

林秀蘭校長

親愛的家長：

古語有云：「養兒一百歲，長憂九十九」說得不錯，望子成龍，更是每個家長的祈望，怎樣達致便因人而異。

種瓜得瓜，種豆得豆，不可只靠學校或外間的幫助，這都是輔助的，最終是靠父母和子女的努力。

天生我材必有用，不論是資優、聰敏或是普通、遲緩的，每個人都會有他的強項和弱項，只要父母讓子女作多方面的嘗試學習，從中發掘子女的興趣和天份，加以栽培強項，而弱項加以輔助補底，讓子女快樂學習，按着子女的潛能發展，不一定要成為醫生、律師、博士，能成為畫家、音樂家、工程師、商家也不錯，行行出狀元，學業是基本要學習的，不要強求。只要父母從旁鼓勵支持，子女便有信心接受挑戰！

吳肖蘭主任

大家在教學上不斷的自我反思，為自己每日的教學作出最佳的準備，提升教學質素。使幼兒能在良好的學習環境下，進行配合他們能力的學習活動，幫助他們發展語言、認知、社群、情緒和肌能等範疇的學習能力。讓兒童能健康快樂地成長。

關敏蘭老師

看見很多家長為了孩子不要「輸在起跑線上」，令孩子每天都要忙碌地學習，確為給家長和孩子帶來了不少壓力，試問孩子又怎能愉快學習呢！其實最重要的是按孩子的能力「因材施教」，不做一個揠苗助長的父母，陪伴孩子走過一個快樂的童年，才能讓他們健康快樂地成長！

K3班范德民家長

時間過得真快，德民快要畢業了，日子越近，我越覺得唔捨得。點解咁樣，我都唔知，可能諗番2011年9月6日，德民第一日踏足幼兒園，對德民來講確是一個困難而又重大的考驗，一個好大的工程，同時亦都是德民成長的開始。

一個小朋友，响屋企乜都唔使諗，唔使做，想點就點，有人照顧，有人錫，家裏的世界，佢是一個指揮官；到了第一天上學，佢覺得出面既世界唔同，佢開始扭計，大喊，用盡方法去破壞規矩，想要返自己想要既世界，作為父母，真是好感激學校，幫我們改善了德民的壞規矩，由佢出世到第一日返學，我並沒有正確去教導德民，什麼行為是啱，什麼是錯，德民往往以為自己是王子，想怎樣便怎樣，做什麼也可以，當時我們初為人父母，即使知道唔啱，都唔捨得鬧，驚佢會唔開心，真是當局者迷，唔識教佢。好彩由返學之後開始，感謝學校幫咗我們好多好多，現在德民又乖又聽話，已經學懂尊師重道，孝順父母，真是值得開心。最後再一次感激學校，咁多年對德民愛護有加、悉心照顧，使佢開開心心咁成長，幫助德民腳踏實地做人，努力學習，多謝多謝。

家校心聲
馬頭圍幼兒學園

K2班黃培容家長

“教孩子行當行的道，直到老都不偏倚”，2012年初夏，我為適齡入讀幼兒園的女兒尋找幼兒園時，來到粵南信義會腓力堂馬頭圍幼兒學園，見到該幼兒園的牆上，掛著這句聖經上的金句和一班熱心幼兒工作的老師，我就安定了心選擇這所幼兒園，並立刻為女兒報讀。

從入讀幼兒N班到現時升讀K2班，我見到女兒生活上自理及學習上的進取。我體會幼兒園的老師和工作人員對小朋友細心的教導和親切的愛護。每天早晨，當我的女兒在幼兒園門口同我揮手“拜拜”；然後開開心心向老師問好，我對幼兒園的老師尊敬油然而生。因為每位小朋友在家中都比較“霸道”；因父母及長輩的溺愛讓小朋友習慣了依賴。自從小女入讀幼兒園後，每一次用完的枱凳，玩過的玩具，讀過的圖書及用過的文具，都會擺回原來的位置，井井有條，不僅在幼兒園，在家中亦是如此。

每一次和孩子分享幼兒園所學的知識，都有進步的欣喜；朗朗的兒歌聲、優美的舞蹈動作，對圖書閱讀及理解都讓我感激幼兒園老師和工作人員的耐心和細心。

幼兒園的孩子天真活潑，好學向上。而校長所辦的家長學堂讓我們這班“大朋友”受益良多優。每學年，林校長定期聘請教育兒童專家為我們家長學堂授課；是為了我們這班家長與孩子之間的溝通更加融合，培養孩子更有方法，進一步家長與家長之間的聯繫更加密切。那個家長有困難，大家也會互相幫助和關心；有怎麼育兒心得大家一起分享，有關於幼兒園舉辦的活動，大家都會踴躍參加和支持。

“春風潤雨細無聲”我深深感受到 粵南信義會腓力堂馬頭圍幼兒學園育人的教學宗旨。“十年樹木、百年樹人”，讓我們的孩子扎根於這片肥沃的園地。我相信對於孩子長大成人回饋社會時，都會感恩當年幼時曾經教育自己的老師們。

適逢粵南信義會腓力堂馬頭圍幼兒學園五十週年之際，借此機會與大家分享我們對幼兒園辦園領導及默默耕耘的老師和工作人員的感謝和致敬。

K1及K3班吳芷茵、吳芷穎家長

今年是粵南信義會腓力堂馬頭圍幼兒學園五十週年校慶，首先祝賀這個社福機構事業更進一步，繼續服務大眾，造福社群。我的兩個女兒就讀馬頭圍幼兒學園，已踏入第三和第二個年頭了，每每看見女兒各方面也有所進步，實在感恩，十分感謝林校長、吳主任、各位老師及各位姐姐所付出的努力，妳們的愛心，耐心及專業的知識，大大分擔了我們教育子女的工作，而且妳們還把這工作做到盡善盡美，各位家長也深深感受得到，真的值得再三表揚，多謝妳們；本人作為義工家長的一份子也感受到老師們的工作量很大，所以我也感謝家長們的合作，特別感激參與了義務工作的家長，有你們的合作和幫助，大大減輕了老師們額外的工作、專心教學，使我們的子女每天也能夠在這個愉快輕鬆的環境中學習，學到最好的帶回家跟我們分享；最後在此再次祝福粵南信義會腓力堂整個團隊，上下一心、愉快歡欣，服務社群，盡顯愛心。

學園報告
啟業幼兒學園

韓慧明校長

(一)學生人數

截至2014年8月，共有學生100人

(二) 收費情況

班級	學費	膳食費	總收費	備　註
N班	$2,328	$420	$2,748	沒有學券
K1至K3	$2,681	$420	$3,101	沒有學券
K1至K3	$1,220	$420	$1,640	持有學券(9/2013)
K1至K3	$1,222	$420	$1,642	持有學券(10/2013-8/2014)

(三) 全年活動

1.校內活動：

中秋節慶祝會、消防教育講座、三十周年校慶暨重聚感恩會、聖誕慶祝會暨聖誕聚餐、香港基督少年軍第333 分隊成立典禮暨立願禮、設計活動週、農曆新年慶祝會、團拜活動、兒童節及復活節慶祝會、宣明會到校講座、端午節慶祝會、「開心『果』日」、暑期活動及小一適應班、益力多到校講座、滴露到校講座、每月生日會及消防演習。

2.戶外及參觀活動：

參觀【衛生教育展覽及資源中心】、【陽光笑容小樂園】、【參觀可觀自然教育中心暨天文館】、【濕地公園】、【年宵市場】、【海洋公園】、【交通安全城】、【參觀三棟屋博物館】、參與由康文署舉辦之【香港城市室樂團】。

3. 表演活動：

耆康會老人宿舍之表演活動、【2014齊齊認識觀塘區學校】匯演。

4.家長活動：

舉辦小一入學申請簡介會、參觀觀塘區聯網小學、各班觀課日及家長會、個別接見家長日及派發兒童學習歷程檔案、2013/2014年度新生家長會、家長專題講座。

5.親子活動：

秋季親子旅行(西貢麥理浩夫人度假村)、聖誕親子遊戲日、香港基督少年軍小綿羊九龍東區~親子原野烹飪活動、「開心『果』日」計劃、陽光笑容新一代計劃、兼收組親子戶外學習日、畢業班親子旅行 ~ 迪士尼畢業慶典、聯合畢業典禮(西灣河青年廣場)。

6.教師活動：

每月定期舉辦職員團契、教師專業發展日、新春職員展望晚會。

(四) 校本發展

1. 繼續校本的聲情教學計劃，為學童進行高參與、多展示的教學活動。
2. 繼續校本的香港中文大學 教育學院 大學與學校夥伴協作中心舉辦之促進幼兒全人發展協作。
3. 成立基督少年軍小綿羊分隊(K2 、K3) 。

(五) 其他

1.「2014全港幼兒英文歌唱比賽」分區初賽獲取優異獎。參加者名單：刁陶、黃思傑、李昕霖 、歐陽曉盈、葉璐菁、曾宇君、楊鈞晴、阮少婷、陳思妍、區紀晴、陳思靜、周樂熹、周樂喜、高嘉晴、潘頌陽、張鈞潼、張婉靈、梁馨瑜、萬子璇、萬子頤。

2.「Mega Ice夢幻聖誕冰Fun樂園-全港校際創意繪畫比賽」中，K2潘頌陽獲得卓越獎、鄺浠晴獲得優異獎。

3. K3幼兒於聖愛德華天主教小學《第四屆幼稚園通識比賽》中獲得多個獎項，敝園獲得最積極參與獎(亞軍)；個人獎(一等獎)：張倬源、葉璐菁；個人獎(三等獎)：周樂喜、黃思傑、區紀晴、周樂熹；團體獎(亞軍)：張倬源、周樂喜、葉璐菁；最佳創意思維獎：張倬源、葉璐菁。

家校心聲
啟業幼兒學園

韓慧明校長

「春風化雨三十載 歷久不變育英才 同舟共濟永不改 神恩滿載信望愛」

感謝K3譚詩敏家長於去年學校舉行三十周年標語設計比賽時，創作了以上的佳句！學園在啟業邨已有三十年，而自己也在學園工作了廿五年，當然有數之不盡的美事作回憶，至今更有超過1500位畢業生，在社會上擔當不同的崗位。當年我的學生，現在已轉變身份，成為我的家長！啟業幼兒學園確實是我第二個溫暖的家！

展望將來，當然堅持為孩子提供一個既安全又溫暖的第二個家，更要藉著聖經的教導讓寶貝從小認識這偉大的父神，恰如校訓「教養孩童，使他走當行的道，就是到老，他也不偏離。」(箴言二十二章6節)。唯有依循基督的教導，孩子才能擁有良好的品格、建立正確的價值觀！當然我們一班同工，一起共事就仿如我們同坐一條船，彼此擔當不同的角色，互相配搭，少了一口釘子也不可！再加上我們擁有共同的信仰，那從父神而來的信心，更讓我們彼此支持！「我們因基督所以在上帝面前才有這樣的信心，並不是我們憑自己能承擔甚麼事，我們所能承擔的，乃是出於上帝。」(哥林多後書三章4至5節)。

願 神繼續祝福我們的啟業大家庭！

李翠虹老師

最近有人問我會否一直做幼師，我給朋友的答案是「會」，因為教小朋友是一份很開心 的工作，特別是今年教2-3歲的小朋友，他們都很天真和可愛，所以我經常會忍不住攬攬錫錫這班小可愛。

每個小朋友各有不同的特質和脾性，除了要有智慧和靈活變通的頭腦外，最重要以小朋友為本，讓主的愛從我們身上流到小朋友心中。

讓小朋友在愉快中學習，教導他們待人接物的禮貌，建立小朋友良好的品格是很重要的。老師要陪伴小朋友與他們建立感情和關係，小朋友是純真的，他們的觀察力很強，從我們給小朋友的回應，例如：我們每天抱抱小朋友，他們能感受到你的歡迎和關愛；我們給予小朋友鼓勵和讚賞的說話，他們能感受到你的支持和欣賞等。

我相信在工作上盡忠職守，也是一種事奉，以回應上帝的愛，在未來的日子，我也會努力服侍小朋友，盼望將來他們能茁壯成長，活出基督的愛。

歐陽詠詩老師

轉眼間，我加入啟業大家庭已踏入第四年。短短幾年間，遇過舊同事離開，同時也遇到新同事的加入。因著有天父的保守和帶領，同事間不分年資、職份，彼此間建立一份團結、合一的心。

來到這裏為主作工，我獲取數之不盡的得著。當中最大的一份得著就是成為小綿羊的導師。以往曾經因工作的原因向教會推卻這個機會，最後亦因工作的緣故在學校擔當起這項事奉。

在剛過去的十月，感恩我能夠與同事一同經歷了教育局的質素評核。在這次經歷中，又再次讓我感受到，大家互相幫忙、群策群力的精神。

在啟業大家庭中，從入職到現在，這裏有一件事情從來沒改變，就是「愛」。這份「愛」就如聖經所說的一樣：「凡事包容、凡事相信、凡事盼望、凡事忍耐愛是永不止息。」(哥林多前書三章七至八節上)。盼望這份「愛」永不止息，一直維繫大家的心。

家校心聲
啟業幼兒學園

K3 麥桉榮家長

時間飛逝，不經不覺桉榮已經在粵南信義會腓力堂啟業幼兒學園度過了三個春秋。入學那天的情況還記憶猶新，那時桉榮還要穿尿片上學，開學幾天都是哭哭啼啼，萬分不捨的離開家人，但在老師的配合下桉榮很快就適應了幼兒園的生活，而且姐姐們也很配合地幫桉榮在短時間內戒掉尿片的習慣。最讓我意想不到的是桉榮是個活潑非常的大男孩，但自從上學後變得溫文有禮，還經常跟家人分享課堂上學到的東西，他最喜歡就是上唱遊課，輕快的兒歌配上可愛的舞步，每天晚飯後都成為了桉榮的表演時間！

作為兩個孩子的母親非常感恩，因為兩個兒子都能在 貴校接受良好的學前教育。貴校的K3升小一的學前準備教育做得很適切，以致我長子永霖升小一時沒有出現任何情緒上的不適，並且可以很快地投入到全新的學習環境。

在這裡要感謝韓校長，感謝各位老師、姐姐，感謝你們為學前教育所作出的貢獻！因為有你們無私的奉獻而成就了這一班莘莘學子，讓他們的童年增加了一道美好的回憶！

K2 李綺婷家長

回想起綺婷入讀N班時，她那怕陌生、害羞的樣子至今我還在瀝瀝在目。在N班見老師時，她還哭喊著不願離開媽媽獨自去玩耍，到K1班可以和同學們一起在舞台上開心跳舞，都體現了老師的辛勤勞動的成果。衷心感謝學校裡的每一位老師和姐姐，祝妳們工作順利，健康快樂！

學園報告
興民幼兒學園

陳玉琼校長

(一) 學生人數

截至2014年8月，共有全日班學生65人及半日班7人。

(二) 收費情況

2014-15學年每名學生每年可獲學費資助為$20,010

班級			每月學費	每月膳費	每月總收費
全日班	兩歲班	9/13-8/14(12期) 每月學費金額相同	3,037	455	3,492
	幼兒班 低班 高班	9/13-8/14(12期) 沒有學券收費	3,353		3,808
		9/13 (1期) 有學券收費	1,680		2,135
		10/13-8/14 (11期) 有學券收費	1,686		2,141
半日班	兩歲班	9/13-6/14(10期)	2,186	230 (茶點費)	2,416
	各級 上午班	9/13-6/14(10期) 沒有學券收費	2,186		2,416
		9/13-6/14(10期) 有學券收費	185		415

(三) 全年活動

1. **校內活動：**中秋慶祝會，迎新日，生日會，英語及趣味科學瘋狂劇場，兒歌朗誦比賽，聖誕大餐及聖誕慶祝(兒歌朗誦比賽得獎者表演)，三十周年校慶重聚感恩會暨感統體驗遊戲日(感統遊戲)，賀年及南亞裔食品製作，迎新春，拍攝畢業師生照，小小運動會，多元智能活動及畢業班小一學習適應活動，《語文教育及資源中心》辦《暑期閱讀及美藝課程》，潑水節讚賞大會，畢業生校服派對
2. **體驗式學習及參觀活動：**筲箕灣崇真小學體驗日，杏花新城聖誕歌聲馬拉松，參觀交通安全城、柴灣消防局、中山紀念公園、動植物公園、綠化教育資源中心，太古城吉之島、陽光笑容新一代、綠化教育資源中心、中山紀念公園森林學校主題遊戲、柴灣公園野餐樂、太古城玩具反斗城、火車博物館、藍灣半島麥當勞
3. **家長活動：**家長學堂 - 全年7次：升小一派位及小一適應家長會、各級班會/第一次家長教師委員會、家校合作多面睇、認知行為家長工作坊/ 第二次家長教師委員會、人生歷奇、家庭暴力 /家居安全及小兒疾病護理，《親子閱讀圖書計劃》發佈會 、兼收組家長會 – 認讀及書寫技巧，家訪及面談/南亞裔家長座談會
4. **親子活動：**親子旅行- 海洋公園，親子閱讀圖書計劃、「陽光笑容新一代」家校護齒活動，中秋月餅製作，親子包粽，聯校畢業禮，「一人一花」，童夢城參觀及聚餐(畢業班&家長)，《信愛學校運動會幼稚園組親子邀請賽》
5. **社區活動：**興民社區考察，循道義工來校服務，循道帶領筲官學生到校服務，青協帶領林永生中學義工到校服務，創意舞蹈表演賽(香港工程師學會創意嘉年華2014)
6. **教師活動：**教師專業發展 - 大自然感統器材製作及應用、臨校音樂治療教師培訓、「快樂幼苗培育」工作坊；每月定期舉辦職員團契、機構新春感恩聚餐、職員生日慶祝會

(四) 校本發展：

非華語中文教學、教師課研活動、多感官教學

(五)其他：

1.教育局質素評核 ：外評人員於2014年6月24-27日駐校考核，通過質素評核。報告內容盛讚學校積極用心辦學，報告詳見：http://www.edb.gov.hk/attachment/tc/edu-system/preprimary-kindergarten/quality-assurance-framework/qr/qr-report/LPH_HingMan.pdf

2.校舍改善工程：耗資約十四萬於暑假期間重鋪戶外體能活動場EPDM防撞安全地墊

家校心聲
興民幼兒學園

陳玉琼校長

在教育重重困難的今天，教師有什麼方法完成教學任務呢？倘若教師對天父有信心，認定學生是天父所造的，按著祂的方法來教導學生，必然是最好不過的了。但怎樣才得知天父的心意呢？感謝天父留下祂的話(聖經)，我們可從聖經那裡得知祂的心意，向學生提供最優質的教育。

耶和華說：
「天怎樣高過地，照樣我的道路，高過你們的道路；我的意念，高過你們的意念。」(聖經 以賽亞書55:8-9)

雖然在興民幼兒學園工作的廿五個年頭，教育從來並非易事。學生每日可以有十小時留在校內，所以「教不嚴，師之惰」這句話是對的；但現今資訊發達，兒童的接觸面廣，他們眼所見，耳所聞，好事及壞事參半，我們很難睹截不理想的資訊。更可悲是很多小孩子，甚或是成人，都覺得做壞事只要沒有被人發現就無問題。單憑我們的教導是不足夠的，所以我們常告知孩子「有一恩手帶領我們」，盼學生不但在知識上有所增長，他們的生命亦因著相信有上主看顧而可以改變。

詩歌：有一恩手帶領我們
Higher Hands Are Leading Me

雖然我常不受注意
Though it seems I'm often unnoticed
在天地中真渺小
And lost in time and space
神在天上看顧著我
God above is watching o'er me
雖然我看不見祂
Though I cannot see His face

*部份資料選輯自：興學證基協會《今日基督教教育》第22卷第9期 (2012年5月)

老師心聲 - -趙敏齡老師

在幼兒教育界服務已差不多二十個年頭，當中遇到很多有學習障礙和情緒行為問題的小朋友；他們無論在日常生活自理、人際溝通和學習上，都會遇到很多困難，甚至要付出比別人更多的努力，才能有少許進步。今年二月有幸當上了興民幼兒學園的兼收老師，每天照顧他們，和他們一起做訓練，看見他們慢慢的進步，就是對我最大的推動力。但過程中亦有感到氣餒的時候，便會反思：是否自己缺乏耐性和堅持。

『教學相長』—原來我和小朋友一樣，每天也在學習，學習包容和忍耐；每天也在成長，成為一位更有承擔的老師。幼教之路並不容易，但感恩我喜歡和小朋友相處、喜歡和他們溝通；能在成長之路扶他們一把，便是我最大的喜樂。

家校心聲
興民幼兒學園

職員心聲 - -黃彩英職工

我雖然在此學校只工作了短短半年，但我已經深深感受到在學校裡非常融洽，每天的工作有助學校維持運作。看著學校裡的孩子一天一天的長大，好像是看著自己的孩子長大一樣，他們的成長讓我有一種成功感。

我在此衷心感激每一位曾教導我、幫助我的職員，祝興民幼兒的學園的孩子快高長大，學業進步。

家長心聲--何樂童家長

感謝老師、校長的悉心教及照顧，由第一天上學的不願意，到現在每天訴說在學校的樂事，性格、態度也有很大的轉變及進步，可見老師的關愛及循循善誘，對樂童的身心發展有很大的影響。樂童在興民幼兒學園，作為家長，也感受到老師們的教學熱誠，為位位「仔仔、囡囡」提供最好的，悉心栽培每棵樹苗，在此謹祝校長及老師，桃李滿門。 謝謝各位良師！

家長心聲--梁敖兒家長

每次到幼兒學園接孩子放學，都有千百種感激的話語想對老師們說，為什麼呢?皆因現在的孩子與三年前初次把孩子送到　　貴校時的情況，確實有著天壤之別，現今孩子懂事了，懂禮了，這些轉變，全都有賴於老師們的悉心照顧、細心指導，在孩子成長之初，正確的指導是重中之重，對他們日後成長有舉足輕重的影响，感謝　　貴校對敖兒的栽培。

萬分感激！謝謝！

家長心聲--陳秋櫻家長

尊敬的幼兒園全體老師：

眨眼之間三年的幼兒園已經過去，非常感謝你們的悉心照顧、教誨、以及開導。秋櫻由於K1時由公公婆婆照顧，我和秋櫻媽媽無在身邊，對她弱小的心靈造成創傷。等到K2開始，她的性格非常固執，而且經常不理後果為所欲為，令我們家長十分頭痛。在幼兒園肯定都是如此，現在已經有好的轉變，再此我衷心向各位老師道謝，是你們耐心的勸說、開導，將她指引到一條正確的路上，雖然無法短時間內達到要求，起碼她的意向是正確的就足夠，以後會越來越好的。

我相信這三年是最開心無憂的學習歷程。最後希望升讀小學之後，會認真學習以及可以獨立的完成一些簡單的日常任務。我相信女兒是聰明的，只要調整一下思路和性格。再次衷心感謝。

學園報告
愛鄰幼兒學園

陳婉貞校長

(一)學生人數

截至2014年8月，共有學生120人

(二) 收費情況

班級	學費	膳食	總收費	備註
2-3歲班	2,387	440	2,827	沒有學券計劃
3-6歲班	3,056	440	3,496	沒有申請學券者
3-6歲班	1,389	440	1,829	持有學券者

(三) 全年活動

➢ **校內活動：**

好爸媽好寶寶計劃、道路安全講座、宣明會貧富茶點及互動講座、「童」心歡欣賀聖誕節聚餐及慶祝會、團團圓圓逛花市、同慶新春齊拜年、開心水果日、端午節遊藝會、益力多健康講座、書伴我行開幕典禮、機電署安全講座、英語雙週、普通話雙週、每月生日會及火警演習、一人一花計劃、幼兒消防安全教育講座、全校聖經班、陽光笑容新一代家校護齒活動、多元智能暑期活動、環保遊戲日、復活節慶祝會。

➢**戶外及參觀活動：**

科學館、大圍及九龍塘港鐵站、區內公園、陽光笑容小樂園、田心消防局、香港專業教育學院沙田分校幼兒教育學系開放日、區內商店及學習購物方法。

➢**家長活動：**

「小一入學申請」家長會、各班家長觀課日及家長會、個別接見家長日及派發學童檔案、2014/2015年度新生家長會、專題家長會、爸媽說故事教室、「愛鄰舍」義工家長團、兼收組家庭探訪。

➢**親子活動：**

親子設計比賽：中秋節親子環保花燈設計比賽暨遊藝會；親子新春福音樂暢聚暨聚餐；親子愛牙計劃；
親子遊戲日：上水展能運動村──智樂兒童遊樂協會協辦遊戲活動。
畢業班親子旅行(廸士尼畢業慶典)、聯校畢業禮(柴灣青年廣場)、畢業班親子聚會暨聚餐、畢業生重聚日。
香港基督少年軍第325分隊立願禮暨感恩崇拜；、似模似樣親子照片拍攝比賽。

➢**社區活動:**

中小學學生到校活動：賽馬會體藝中學、五育中學及培基小學。
迦密愛禮信小學：每月高班學生到該校一人一電腦活動。
鄰舍輔導會新翠育嬰園家長到校參觀。
協康會秦石幼兒中心：學生到校進行融合教育活動。

(四)教師活動

每月定期舉辦職員團契、機構新春感恩聚餐、
機構教師專業發展日: 大自然感統器材製作及應用、「快樂幼苗培育」工作坊
校本培訓日: 音樂治療教師培訓計劃

(五) 校本發展

1. **愛鄰舍義工家長團**：藉著「香港基督少年軍」325分隊的成立，推行愛鄰舍「正向人生」義工家長提昇計劃，提升家長對「培育兒童正向人生」的技巧與推動策略。建立義工家長「愛鄰舍」小組，藉此培訓家長多參與學校活動，提昇家長對學校歸屬感，並建立互助互愛的精神。
2. **感覺統合**：持續開放「感統天地」活動室，讓各班的學童有機會參與感覺統合活動，改善學童本體、平衡及前庭的能力。
3. **音樂治療**：利用音樂達到重建、維持及促進生理、心理、情緒、認知及社交的健康。藉音樂治療幫助有特殊需要或疾病的兒童，從而改善生活質素。

(六)國內學前教育機構合作交流：本校萬分榮幸與「廣東省東莞市沙田稔州基礎幼兒園」，及「虎門懷德大坑基礎幼兒園」合作交流，三校成為姊妹學校，以提昇兩地三校的幼兒教育專業水平。

家校心聲
愛鄰幼兒學園

校長的話 --- 陳婉貞校長

【讓愛飛翔】

謝謝祢的愛，每個溫暖微笑，謝謝祢的愛 ，每個緊緊擁抱，
堅定的鼓勵，賜我向前的勇氣，一起追逐夢想不放棄……
讓愛飛翔，這裡就有希望，讓愛飛翔，這裡就有力量，
讓愛飛翔，**乘著夢想一起去翱翔，溫暖每顆心，將這世界照亮。**

2014這年，確實是非常充實及有意義的一年，我們參與香港基督少年軍總部的「品格成長課程」，一同攜手建立及實踐豐盛人生的良好基礎，期望可透過有系統、靈活及具創意的不同活動，讓小朋友能從小可依循着聖經的真理，學習做一個上帝所喜悅的人，將上帝的說話傳揚開去。

「愛鄰舍義工家長團」的成立，實在是上帝的安排和祝福，我們由學校與家長的關係，發展到今天無分彼此的「弟兄姊妹」，每次的聚會都有說有笑，一起分享和商討每項的活動，在很短的時間內能有效地彼此承擔所需的工作。

我相信一切都是上帝的旨意，並非偶然，願愛鄰在往後的日子更得蒙主恩。

老師心聲 --- 陳碧春老師

「凡事謝恩」帖前五：18上

感謝神的帶領，我在「愛鄰」這個大家庭工作已有五年多的時間了。神的恩典讓我經歷與祂同在。雖然人生不總是天色常藍，讓我們笑口常開享受每一天。「耶和華是我的力量，是我的盾牌；我心裡倚靠他就得幫助。所以我心中歡樂，我必用詩歌頌讚他。」(詩篇28：7)尤其是今年是本校香港基督少年軍小綿羊第325分隊的一歲生辰，除了K3和K2的幼兒已經參加「小綿羊」之外，由今年開始K1的幼兒也可以成為「小綿羊」了。感謝神給我事奉祂的機會，讓我成為小綿羊的導師。願我的生命討神的喜悅，讓我將神的愛與人分享。「喜樂的心，乃是良藥。」箴言17:22

在學園裏，我享受我的工作，尤其是與幼兒相處的時間。我亦欣賞同事之間彼此尊重、互相關懷體諒、分工合作、發揮團隊精神。每一天我看見幼兒開開心心地上學，看著他們不斷進步，而且加上與家長融洽的相處和溝通，「愛鄰」也就是我第二個「家」。願神的愛常在「愛鄰」當中，更願我們的下一代，能夠常存喜樂的心在「愛鄰」健康成長，迎接豐盛的人生。

「願耶和華使祂的臉光照你，賜恩給你。願耶和華向你仰臉，賜你平安」(民數記6章25-26節)。祈望藉著「願你蒙福」這首歌的歌詞內容與大家互相勉勵。「願您一生蒙祝福，願神臉光照耀您，靠主剛強，靠那加給的力量，凡事都能作。」

家校心聲
愛鄰幼兒學園

家長心聲 --- 熊綺心家長

多謝校方邀請分享，沒有特定題目、內容框架，只有編幅所限的字數，這彼此互信是多美麗的圖畫，作為家長，我們很珍惜。

綺心從良善組入讀，轉眼間已是和平組大姐姐。記得那年選幼兒學校，面試、等通知、交留位費，唯獨這所學校只有參觀沒有面試。還記得第一次正式見校長，她說了兩句相信時時說、沒什麼特別的話；就是那兩句話，讓我們放棄已交兩所學校的留位費而入讀。

「我唔會考小朋友，排隊到你就收你；每個嚟到嘅小朋友都係上帝預備畀我哋……」我們相信，這讓孩子學會：愛是不分彼此、沒有優次。

「我哋唔收留位費㗎！其實係唔收得留位費㗎！」我們相信，這讓孩子學會：無論何時也要緊守規矩。

「你要保守你心，勝過保守一切，因為一生的果效，是由心發出。」這是綺心名字的由來，也是我們對孩子的期望；從兩年多的日子裡，淘氣的她每天帶著笑臉上學，有喜愛的老師和同學，常說：「媽媽，我會繼續努力做乖乖！」我們相信，我們選對了。

家長心聲 --- 蔡德熹及蔡德揚家長

我兩名孩子都在愛鄰幼兒學園就讀，不經不覺已經加入愛鄰這個大家庭有四年了！在愛鄰讀書不久，就已覺得這裏真如其名是一個充滿「愛」的地方。每次早上回去時，迎接我們的都是親切和有朝氣的笑臉，還有陳校長、各位老師及姐姐的悉心照料和教導。

在愛鄰，我深刻感受到「有教無類」的高尚教育情操，使得在那裏讀書的各種小幼苗都能健康快樂地茁壯成長。愛鄰的學生不但能學會書本上的知識，更會學懂愛護別人等正面的人生價值觀。愛鄰的孩子都是活潑伶俐和愛心滿滿的！陳校長和各位老師努力授予學生的種種，他們必終生受用！愛鄰的各位，請你們要加油啊！

活動剪影 校董會展望晚會及畢業典禮

胡校監在展望晚會致詞

四校同事出席展望晚會暨周年感恩聚餐

畢業典禮主禮嘉賓

畢業禮主題：勇敢的大衛

活動剪影 校董會
全體職員活動

一對手農舍職員培訓

城市大學專業培訓

音樂治療培訓

校董致送禮物予榮休同事

財務顧問譚太與文員會議

新同工迎新

總幹事致送離職同事禮物

歡送同事聚餐

活動剪影 校董會特別活動

啟業質素評核

社署助理署長與同事到訪總部

基督少年軍55周年晚宴

基督少年軍333分隊成立

興民質素評核

活動剪影 校董會
義工家長事工

李德裕校董在愛鄰義工家長團中秋晚會分享信息

校董於保良局家庭營帶領遊戲

校董帶領愛鄰新義工家長迎新遊戲

校董與愛鄰舍義工家長團參加一對手農舍培訓

張根明校董參加愛鄰舍義工家團新春團拜

活動剪影 校董會
姊妹學校

姊妹學校協議書簽署儀式

校董參觀東莞沙田鎮基礎幼兒園

校董參觀東莞虎門基礎幼兒園

胡校監與唐小燕園長交換禮物

胡校監與陳慧霞園長交換禮物

基礎幼兒園第一批老師來港觀課

基礎幼兒園第二批老師來港觀課

活動剪影
馬頭圍幼兒學園

小食嘗，我們正在製作『雪糕』

我們快要出場表演中秋節歌舞劇啦！

我們到維多利亞公園欣賞美麗的花卉。

老師我要休息一陣啦！

我們和爸媽一起郊遊。

今天天氣非常晴朗，我們一起到戶外伸展呢！

我們一起參觀香港往日的歷史。

各位小朋友生日快樂！

今天我和爸媽參觀獻主會聖馬善樂小學。

我們的表演是否很整齊呢？

活動剪影
馬頭圍幼兒學園

教師發展日能夠到郊外親親大自然倍覺精神！

這裡就是獻主會小學。

我們懂得安靜的等待，才進入陽光笑容小樂園。

我們種植的年花快要送到老人中心啦！

我們是中秋節花燈比賽的得獎者。

齊齊做運動呼吸清新的空氣。

我們畢業啦！

新年前夕讓我們購買多些年花。

爸媽陪同我們參觀動植物公園

消防員叔叔來到學校講解消防知識給我們認識。

活動剪影
啟業幼兒學園

三十周年校慶暨重聚感恩會

三十周年校慶表演節目~親子讚美操

迪士尼畢業之旅

2014英文歌唱比賽

香港基督少年軍第333 分隊成立典禮暨立願禮

中秋節慶祝會

我們一同包粽子！多高興！

往交通安全城學習

往老人中心作團拜表演

活動剪影
啟業幼兒學園

秋季親子旅行

音樂治療活動

海洋公園學習日

參觀可觀中心

畢業禮造型照

通識比賽頒獎禮

結業典禮

嬉水日

濕地公園學習日

活動剪影
興民幼兒學園

Strider 單車同樂日

森林學校 (K2&K3)

學習廣東話

三十周年校慶 - 英語科學活動

嗣養的毛蟲兌變成美麗的蝴蝶，請牠們飛去找朋友吧

茄子可以收割了

參觀漁灣街市 郵局
水族館 (N1&K1)

英語會話課堂

興民社區考察 (K2 & K3)

夏日消暑暢泳

活動剪影
興民幼兒學園

三十周年校慶 - 重聚感恩會

舞蹈表演賽榮獲亞軍

畢業旅行 - 童夢城&
機場探知館

兒歌朗誦比賽

家長學堂 - 棋樂無窮

音樂治療師臨校培訓教師

小小運動會職員表演賽

義工家長繪畫牆畫

幼稚園視學組到校
進行質素評核

畢業禮表演 - 勇敢的大衛

活動剪影
愛鄰幼兒學園

基督少年軍立願禮大合照

應邀參加基督少年軍感恩聚餐表演步操歌舞

立願禮主禮嘉賓及導師

東莞兩所幼兒園管理層到校參觀

愛鄰舍義工家長團:中山美食之旅

愛鄰舍義工家長團:北潭涌嬉水

愛鄰舍義工家長團北潭涌宿營

活動剪影
愛鄰幼兒學園

齊齊BBQ

創意圖工

消防員到校
示範及講座

端午節划龍舟

聖誕節齊分享 - 火雞

設計活動 – 夏天

迦密小學電腦活動

陽光笑容小樂園

超級市場購物

核數報告

教育局資助報告 (2012年9月至2013年8月)
馬頭圍幼兒學園

LUTHERAN PHILIP HOUSE LIMITED - MA TAU WAI NURSERY SCHOOL
ACCOUNTS FOR THE YEAR ENDED 31 AUGUST 2013

SUPERVISOR'S CERTIFICATE

I, Wu Oi Kuen, hereby certify that the information and explanation given in Statements 1 to 7 forming the Accounts of the Nursery for the year ended 31 August 2013 are true and correct.

Signed (Supervisor)

Date 31 MAR 2014

LUTHERAN PHILIP HOUSE 路德信義會 胙力堂 馬頭圍幼兒學園 MA TAU WAI NURSERY SCHOOL

LUTHERAN PHILIP HOUSE LIMITED - MA TAU WAI NURSERY SCHOOL
STATEMENT OF FINANCIAL POSITION AS AT 31 AUGUST 2013

	Note	2013 HK$	2012 HK$
ASSETS			
Non-current assets			
Plant and equipment	5	**26,737.50**	41,848.50
Current assets			
Inventories		**22,930.20**	25,399.00
Accounts receivable		**7,909.80**	7,718.20
Rental and utility deposit		**11,690.00**	9,300.00
Cash and cash equivalents	7	**689,430.08**	758,485.37
		731,960.08	800,902.57
Total assets		**758,697.58**	842,751.07
RESERVES			
Accumulated fund		**621,564.63**	657,746.97
LIABILITIES			
Current liabilities			
Accruals		**36,462.25**	33,605.00
Receipt in advance		**100,670.70**	151,399.10
Total liabilities		**137,132.95**	185,004.10
Total equity and liabilities		**758,697.58**	842,751.07

Approved and authorised for issue by the Board of Directors on 31 MAR 2014

Chairman Chan Chun Po Director

The notes on pages 7 to 13 form an integral part of these financial statements.

核數報告
教育局資助報告 (2012年9月至2013年8月)
啟業幼兒學園

LUTHERAN PHILIP HOUSE LIMITED - KAI YIP NURSERY SCHOOL
ACCOUNTS FOR THE YEAR ENDED 31 AUGUST 2013

SUPERVISOR'S CERTIFICATE

I, Wu Oi Kuen, hereby certify that the information and explanation given in Statements 1 to 7 forming the Accounts of the Nursery for the year ended 31 August 2013 are true and correct.

Signed _____ (Supervisor)

Date 31 MAR 2014

LUTHERAN PHILIP HOUSE 路南信義會 腓力堂 啟業幼兒學園 KAI YIP NURSERY SCHOOL

LUTHERAN PHILIP HOUSE LIMITED - KAI YIP NURSERY SCHOOL
STATEMENT OF FINANCIAL POSITION AS AT 31 AUGUST 2013

	Note	2013 HK$	2012 HK$
ASSETS			
Non-current assets			
Plant and equipment	5	**9,239.70**	6,664.92
Current assets			
Inventories		**46,300.50**	40,271.98
Accounts receivable		**400.20**	6,196.00
Deposit paid and prepayment		**19,528.00**	27,992.00
Cash and cash equivalents	7	**102,415.76**	428,352.54
		168,644.46	502,812.52
Total assets		**177,884.16**	509,477.44
RESERVES			
Accumulated fund		**119,473.88**	273,386.31
LIABILITIES			
Current liabilities			
Accruals		**50,930.28**	102,651.13
Receipt in advance		**7,480.00**	133,440.00
Total liabilities		**58,410.28**	236,091.13
Total equity and liabilities		**177,884.16**	509,477.44

Approved and authorised for issue by the Board of Directors on 31 MAR 2014

Chairman Chan Chun Po Director

The notes on pages 7 to 13 form an integral part of these financial statements.

核數報告

教育局資助報告 (2012年9月至2013年8月)

興民幼兒學園

LUTHERAN PHILIP HOUSE LIMITED - HING MAN NURSERY SCHOOL
ACCOUNTS FOR THE YEAR ENDED 31 AUGUST 2013

SUPERVISOR'S CERTIFICATE

I, Wu Oi Kuen, hereby certify that the information and explanation given in Statements 1 to 7 forming the Accounts of the Nursery for the year ended 31 August 2013 are true and correct.

Signed (Supervisor)

Date 28 APR 2014

Lutheran Philip House Hing Man Nursery School 路南信義會勝力堂 興民幼兒學園

LUTHERAN PHILIP HOUSE LIMITED - HING MAN NURSERY SCHOOL
STATEMENT OF FINANCIAL POSITION AS AT 31 AUGUST 2013

	Note	2013 HK$	2012 HK$
ASSETS			
Non-current assets			
Plant and equipment	5	**5,659.20**	11,598.10
Current assets			
Inventories		**46,730.10**	52,911.70
Accounts receivable		**27,469.22**	49,986.97
Prepayment		**1,500.00**	7,825.00
Rental and utility deposit		**17,500.00**	17,500.00
Cash and cash equivalents	7	**230,733.29**	256,183.17
		323,932.61	384,406.84
Total assets		**329,591.81**	396,004.94
RESERVES			
Accumulated fund		**(202,303.58)**	(126,871.55)
LIABILITIES			
Current liabilities			
Accruals		**64,691.49**	143,328.10
Receipt in advance		**95,893.80**	180,166.10
Bank overdraft		**-**	28,072.19
Amount due to related party	12	**371,310.10**	171,310.10
Total liabilities		**531,895.39**	522,876.49
Total equity and liabilities		**329,591.81**	396,004.94

Approved and authorised for issue by the Board of Directors on 28 APR 2014

Chairman Chan Chun Po

Director

The notes on pages 7 to 14 form an integral part of these financial statements.

核數報告

教育局資助報告 (2012年9月至2013年8月)
愛鄰幼兒學園

LUTHERAN PHILIP HOUSE LIMITED - OI LUN NURSERY SCHOOL
ACCOUNTS FOR THE YEAR ENDED 31 AUGUST 2013

SCHOOL SUPERVISOR'S CERTIFICATE

I, Wu Oi Kuen, hereby certify that the information and explanation given in Statements 1 to 7 forming the Accounts of the Nursery for the year ended 31 August 2013 are true and correct.

Signed _____ (Supervisor)

Date 3 1 MAR 2014

LUTHERAN PHILIP HOUSE LIMITED - OI LUN NURSERY SCHOOL
STATEMENT OF FINANCIAL POSITION AS AT 31 AUGUST 2013

	Note	2013 HK$	2012 HK$
ASSETS			
Non-current assets			
Plant and equipment	5	**82,463.95**	192,950.95
Current assets			
Inventories		**49,705.00**	46,679.00
Accounts receivable		**24,088.40**	12,505.85
Rental and utility deposit		**16,000.00**	13,200.00
Prepayment		**10,973.00**	1,987.00
Cash and cash equivalents	7	**348,710.66**	905,789.12
		449,477.06	980,160.97
Total assets		**531,941.01**	1,173,111.92
RESERVES			
Accumulated fund		**(61,687.82)**	506,084.13
Other Reserve		**-**	110,675.00
		(61,687.82)	616,759.13
LIABILITIES			
Current liabilities			
Receipt in advance		**273,009.30**	378,345.30
Accruals		**316,509.03**	173,895.99
Sundry creditors		**4,110.50**	4,111.50
Total liabilities		**593,628.83**	556,352.79
Total equity and liabilities		**531,941.01**	1,173,111.92

Approved and authorised for issue by the Board of Directors on 3 1 MAR 2014

Chairman _____ Director _____

Chan Chun Po

The notes on pages 7 to 13 form an integral part of these financial statements.

核數報告
社會福利署津貼報告
(2013年4月至2014年3月)

LUTHERAN PHILIP HOUSE LIMITED
SCHOOL MANAGEMENT COMMITTEE
STATEMENT OF FINANCIAL POSITION AS AT 31 MARCH 2014

	Note	2014 HK$	2013 HK$
ASSETS			
Non-current assets			
Plant and equipment	5	**829,541.76**	1,213,280.22
Current assets			
Account receivables		**5,813.19**	2,959.29
Deposits paid		**13,400.00**	13,400.00
Sundry debtors		**424,347.85**	370,487.35
Prepayment		**1,000.00**	1,000.00
Cash and cash equivalents	7	**4,545,554.36**	4,317,288.42
		4,990,115.40	4,705,135.06
Total assets		**5,819,657.16**	5,918,415.28
RESERVES			
General Reserves	8	**5,774,357.24**	5,858,555.17
Lotteries Fund Reserve	9	**3,226.17**	6,341.77
		5,777,583.41	5,864,896.94
LIABILITIES			
Current liabilities			
Bank overdraft, unsecured		**-**	2,211.27
Accruals		**42,073.75**	36,640.97
Receipt in advance		**-**	14,666.10
		42,073.75	53,518.34
Total equity and liabilities		**5,819,657.16**	5,918,415.28

Approved and authorised for issued by the Board of Directors on 17 OCT 2014

Chairman

General Secretary

The notes on pages 6 to 19 for an integral part of these financial statements.

核數報告

社會福利署津貼報告
(2013年4月至2014年3月)

LUTHERAN PHILIP HOUSE LIMITED
SCHOOL MANAGEMENT COMMITTEE
NOTES TO THE FINANCIAL STATEMENTS
FOR THE YEAR ENDED 31 MARCH 2014

11. Subventions

	Hing Man	Kai Yip	Ma Tau Wai	Oi Lun	Central	Social Welfare Development Fund	2014 Total	2013 Total
	HK$	HK$	HK$	HK$	HK$	HK$	HK$	HK$
Subvention								
Lump Sum Grant								
- Integrated programmes	727,275.00	839,060.00	557,680.00	668,801.00	-	-	2,792,816.00	2,760,029.00
- Occasional child care	65,410.00	118,820.00	65,410.00	118,820.00	-	-	368,460.00	374,460.00
- Extended hours service	79,860.00	-	-	-	-	-	79,860.00	80,505.00
- Administrative support	-	-	-	-	366,831.00	-	366,831.00	279,710.00
Occasional child care fee	31,049.60	27,555.20	8,396.80	20,537.60	-	-	87,539.20	59,360.00
Extended hours service fee	19,357.00	-	-	-	-	-	19,357.00	13,292.50
Lotteries Fund Block Grant	15,900.00	15,900.00	10,600.00	10,600.00	-	-	53,000.00	50,000.00
Project subsidy	-	-	-	-	-	100,000.00	100,000.00	310,000.00
Occasional Child Care subsidy	-	-	-	-	-	-	-	39,750.00
Lotteries Fund for Purchase of Fixed asset	-	-	-	394,000.00	-	-	394,000.00	355,000.00
	938,851.60	1,001,335.20	642,086.80	1,212,758.60	366,831.00	100,000.00	4,261,863.20	4,322,106.50

13. Administrative and other operating expenses

	Hing Man	Kai Yip	Ma Tau Wai	Oi Lun	Central	Social Welfare Development Fund	2014 Total	2013 Total
	HK$	HK$	HK$	HK$	HK$	HK$	HK$	HK$
Personnel emoluments								
Salaries and allowances	764,867.86	875,302.20	555,214.54	742,165.64	174,700.00	-	3,112,250.24	2,986,059.20
Salary - Relief worker	7,805.00	16,530.00	-	-	-	-	24,335.00	2,280.00
Provident fund and mandatory fund contribution	35,386.42	43,217.81	27,670.48	36,640.92	8,735.00	-	151,650.63	148,476.69
Staff allowance	34,549.20	27,132.00	12,225.80	20,286.50	-	-	94,193.50	101,110.55
	842,608.48	962,182.01	595,110.82	799,093.06	183,435.00	-	3,382,429.37	3,237,926.44
Operating charges								
Advertising and promotion	-	-	-	-	10,900.00	-	10,900.00	15,608.40
Audit fee	-	-	-	-	28,000.00	-	28,000.00	28,000.00
Bank charges	-	-	-	-	1,800.00	-	1,800.00	1,973.00
Consultancy fee	-	-	-	-	-	6,000.00	6,000.00	6,000.00
Cleaning	612.20	-	645.00	-	12,953.00	-	14,210.20	37,099.50
Depreciation	29,922.90	123,904.90	5,504.60	216,814.66	18,188.50	490.30	394,825.86	246,424.38
Electricity	-	-	-	-	4,249.00	-	4,249.00	3,367.00
Food for children	15,844.29	-	2,379.00	-	-	-	18,223.29	23,314.30
Insurance	-	-	-	-	1,636.01	-	1,636.01	2,138.63
Loss on disposal	-	-	-	-	290.30	-	290.30	38,187.50
Minor purchase	6,485.90	720.00	900.00	360.00	3,770.80	40,306.00	52,542.70	42,880.30
Newspaper and magazine	-	-	-	-	92.40	-	92.40	440.00
Postage	-	-	-	-	686.40	-	686.40	1,314.10
Printing and stationery	1,740.50	-	-	-	14,292.50	-	16,033.00	25,853.41
Programme expenses	41,780.60	32,319.10	1,000.00	13,600.00	9,800.00	64,394.00	162,893.70	113,836.00
Rent and rate	-	-	-	-	32,340.00	-	32,340.00	49,400.00
Repair and maintenance	583.00	640.00	-	-	2,936.00	-	4,159.00	7,497.00
Staff training	650.00	3,690.00	500.00	3,600.00	15,200.00	69,311.00	92,951.00	14,215.30
Sundry expenses	-	-	-	-	2,103.90	-	2,103.90	1,407.50
Telephone, fax & pagers	-	-	-	-	10,170.00	-	10,170.00	12,467.00
Toys and education	22,500.00	16,668.30	11,521.90	10,358.00	-	40,309.30	101,357.50	69,658.80
Travelling expenses	12,440.00	10,925.00	-	-	5,742.80	-	29,107.80	64,895.10
Water and sewage charge	-	-	-	-	-	-	-	350.30
	132,559.39	188,867.30	22,450.50	244,732.66	175,151.61	220,810.60	984,572.06	800,327.52
	975,167.87	1,151,049.31	617,561.32	1,043,825.72	358,586.61	220,810.60	4,367,001.43	4,038,253.96

校　歌

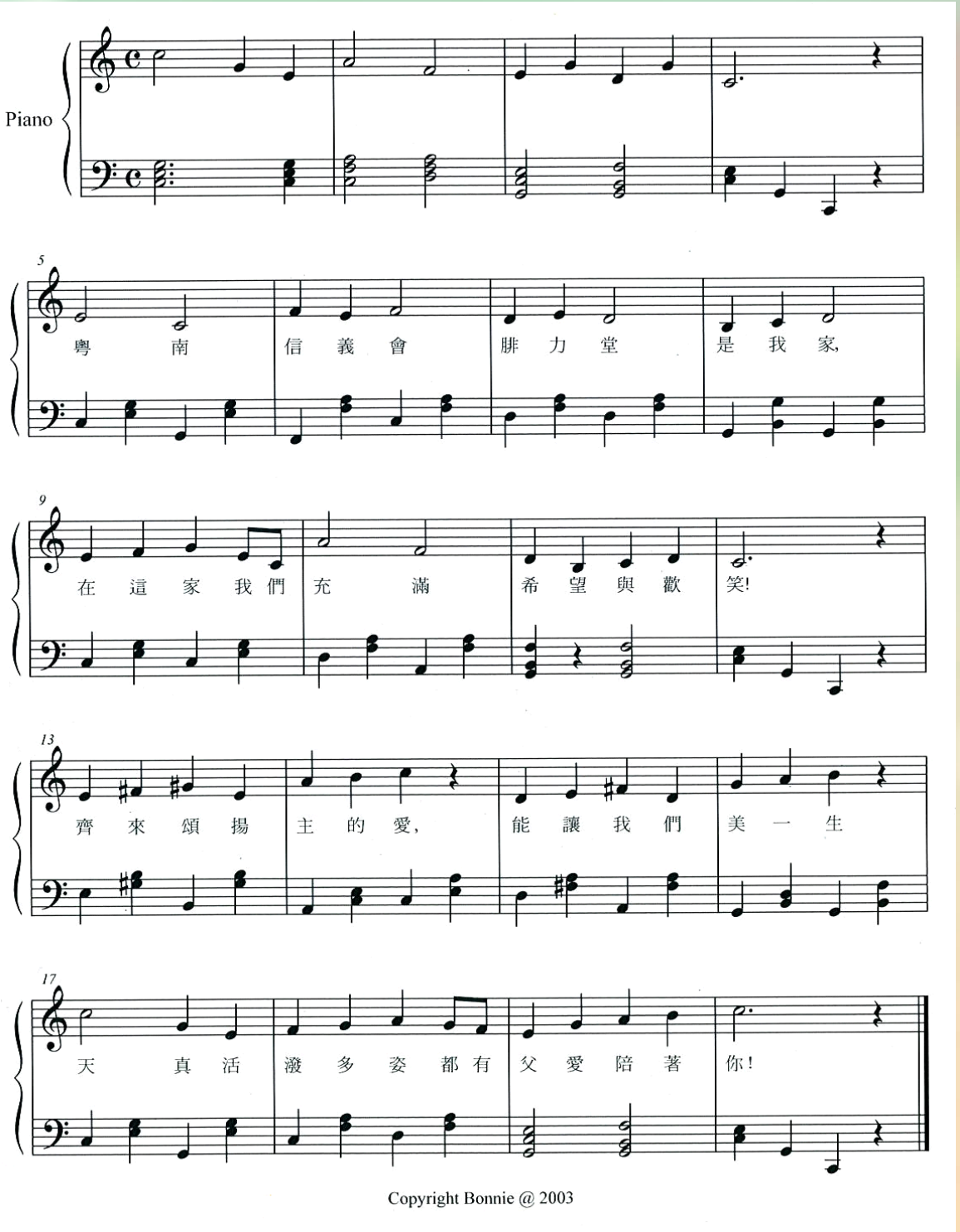

Copyright Bonnie @ 2003

作曲 嚴海燕　作詞 陳婉貞

粵南信義會腓力堂有限公司校董會
轄下幼兒教育服務單位

網址：http://www.lphccs.edu.hk

校董會辦公室
胡靄娟校監
李國泉總幹事

地址　：九龍土瓜灣上鄉道39-41號昌華工廠大廈6樓A107室
Address：A 107, 6/F., Cheong Wah Factory Building, 39-41 Sheung Heung Road, Tokwawan, Kowloon
電話　：2383 4003　傳真：2383 4006
電郵　：lphadm@netvigator.com

馬頭圍幼兒學園
林秀蘭校長

地址：九龍馬頭圍邨夜合樓115、117及118號地下
電話：2712 8648　傳真：2714 2950
電郵：lphmtwcc@netvigator.com

啓業幼兒學園
韓慧明校長

地址：九龍啟業邨啟寧樓15-18及24-27號地下
電話：2757 9529　傳真：2754 4137
電郵：lphkyccc@netvigator.com

興民幼兒學園
陳玉琼校長

地址：柴灣興民邨社區中心大樓第三層
電話：2558 8070　傳真：2515 3743
電郵：lphhmccc@netvigator.com

愛鄰幼兒學園
陳婉貞校長

地址：沙田顯和里顯徑鄰里社區中心三樓
電話：2697 9238　傳真：2681 4561
電郵：lpholccc@netvigator.com

粵南信義會腓力堂有限公司校董會2014年報
編輯委員會

督印：胡靄娟(校監)　張根明(校董會主席)
李國泉(總編輯)　李仕娟(執行編輯)　林秀蘭　韓慧明　陳玉琼　陳婉貞