粵南信義會腓力堂
有限公司校董會
LUTHERAN PHILIP HOUSE LTD SCHOOL MANAGEMENT COMMITTEE

2015年報
ANNUAL REPORT 2015

基督精神
服務社群
培育幼苗
盡顯愛心

辦學宗旨

1. 粵南信義會腓力堂有限公司屬下的政府資助幼兒學園，本著基督精神，服務社群的宗旨辦學，竭力為各區幼兒提供優質的學前教育服務。
2. 以基督教信仰為辦學基礎及原則，為學生提供全人教育，使他們在德、智、體、羣、美、靈各方面得到均衡發展。

校　訓

教養孩童，
使他走當行的道，
就是到老
他也不偏離。

箴言22:6

目 錄

辦學宗旨、校訓	封面內頁
目錄	P.1
校董會報告及主席感言	P.2-4
行政架構圖	P.5
學園報告及家校心聲	
馬頭圍幼兒學園	P.6-8
啟業幼兒學園	P.9-11
興民幼兒學園	P.12-14
愛鄰幼兒學園	P.15-17
活動剪影	
校董會	P.18-21
馬頭圍幼兒學園活動	P.22-23
啟業幼兒學園活動	P.24-25
興民幼兒學園活動	P.26-27
愛鄰幼兒學園活動	P.28-29
校董會	P.30
核數報告	
教育局資助報告	P.31-34
社會福利署津貼報告	P.35-36
校歌	封底內頁
各服務單位通訊資料	封底

校董會報告

校監胡靄娟/總幹事李國泉

在天父保守帶領和眾校長同事齊心努力下，本校董會所管理的四間幼兒學園運作相當順暢、收生也算理想，實在感恩萬分。詳情參閱四學園校長報告。現簡報一年來重要事項如下：

甲. 校董會組織及功能

1. 現屆校董會包括胡靄娟女士(校監)、張根明先生(司庫)、李德裕先(司數)、李國泉博士(總幹事兼校董會祕書)、李麗群女士、溫汝霈先生及林秀蘭校長。

2. 校董會在2015年召開了四次會議，平均每季一次。校監及校董都盡量出席每月舉行一次的校長常務會議，與校長們共同決策校務。校董們又十分積極參與四校聯合活動、個別節期活動、職員團契、面見同事、迎新會及歡送會等。過往三年，校董會更直接參與及推動三間學園的義工家長團 (見本報告 丙2項)。

乙. 四校聯合活動

1. 全機構教師專業發展日今年有大突破。四校同事連同校董近七十人在2015年3月13日於廣東省東莞虎門參加「中港幼兒教育專業交流會」。是次交流會由約書亞教育主辦，本會是其中一間協辦機構。所有同事當天清早由香港出發過關，首先前往東莞參觀當地兩間幼兒園：沙田基礎幼兒園及虎門中心幼兒園。然後大家出席於虎門美斯威爾頓酒店舉行的交流會。主辦機構邀請了許多國內幼教工作者及領導人員參加是次交流會。本會總幹事李國泉博士分享香港幼兒教育概況及本會辦學特色，本會四校長介紹各自特色教學：聲情教學、音樂治療、融合教育和基督少年軍小綿羊。四校同事以角色扮演方式生動演譯校長之講介。國內則有基礎幼兒園、中心幼兒園和大宁幼兒園之三位園長介紹其各自的特色教學。最後主辦機構邀請梁建岳 Sam Sir作「感統感知運動」專題講座。交流會約下午六時完結。

2. 今年新春職員展望晚會亦有大突破。在3月13日交流會完結後當晚六時，四校同事就在虎門最高地標美斯威爾頓酒店61樓海之光餐廳行本年度展望晚會。本校董會以主人家身份邀請出席交流會者為是次晚會嘉賓，作為建立國內幼教工作者關係之良機。晚會儀式包括校監致詞、感恩祈禱、詩歌獻唱、誦讀聖經和致送紀念旗等。同事與嘉賓享用豐富的自助晚餐及欣賞虎門市美麗的夜景。晚會前校董會已收集所有同事對本會在培訓和發展等各方面的意見及期望，調查問卷的統計數字刊登在2015感恩集內。同事在感恩集中亦分享過往一年的感恩事項。晚會在八時多結束，同事隨即坐旅遊巴士返回福田口岸過關返港。

3. 四校聯合畢業典禮於2015年6月19日假座葵青劇院演藝廳舉行, 四校合共100多位同學畢業。數百位家長、學生、嘉賓和友好出席典禮，非常熱鬧。兩位主禮為嘉賓為基督教香港信義會監督張振華牧師及著名的兒歌醫生陳以誠醫生。今年主題定為「敬畏上帝的摩西」，由四校學生演出四幕音樂舞蹈劇。眾人對於精彩的表演都讚不絕口。

4. 校董會於7月15日至26日舉行澳洲考察團，共五人參加，包括胡靄娟校監、張根明校董、潘澤敏主任、黃可琪老師及李國泉總幹事。是次考察主要到訪悉尼的學校及機構, 其中包括：Pacific Hills Christian School, Tyndale Christian School, Bedford College, Nordoff-Robbins Music Therapy Centre, Sensory Gym等。今次考察團十分豐收，讓校董及同事了解澳洲當地教育體制、教學特點與幼教培訓等，同時又深入了解音樂治療和感統培訓的應用。最令參加者高興是有機會認識世界知名的感統專家Professor Anita Bundy。回港後，校董會安排在10月22日於理工大學舉行滙報座談會，邀請四位校長及四校兼收老師出席。由李國泉博士、潘澤敏主任和黃可琪老師分享考察心得。分享重點為：感覺統合與音樂治療的體驗和應用。接著由兩位特別嘉賓註冊音樂治療師馬學俊先生及理工大學康復治療科學系黎婉儀博士回應，使所有出席者都更易明白和吸收是次考察的精髓。

5. 校董會在9月26日於總部辦事處舉行本學年迎新會，由胡靄娟校監、張根明校董、陳玉琼校長及李國泉總幹事分享，讓新入職的六位老師明白本會的歷史背景、工作文化和團隊精神，以便盡快投入本會大家庭。

6. 本年度第二次全機構同工培訓日於10月24日假座梁顯利油麻地社區中心舉行，由智樂遊樂協會同事負責。是次培訓主題為「兒童遊戲」。讓同工對遊戲工作理念有嶄新的認識及體驗。期後，智樂將會派其同事前來四校為老師作深入的培訓半年時間。

丙. 四校特別活動

1. 馬頭圍幼兒學園在1月31日舉行了五十周年校慶。這是十分值得紀念、感恩和慶祝 的大事，因為見證了五十年來上主對本會數之不盡的恩典和賜福。當日在靈光小學禮堂舉行感恩聚會，邀請教育局課程發展主任林威廉博士為主禮嘉賓。甚多友好及嘉賓親臨祝賀。創校50週年金禧紀念特刊亦於當日出版和派發。

2. 校董會繼續積極參與義工家長事工。在其中三間學園按時舉行義工家長聚會，唱詩祈禱、分享經驗和主題查經。愛鄰查經主題「耶穌是誰」及「豐盛的生命」，啟業查經主題「教養之道」，馬頭圍查經主題「持家有道」，參加者反應都很理想。聚會當中，校董與義工家長又一同策劃親子和培訓活動。 過往一年，愛鄰舍義工家長團的活動包括：新春團拜、保良局大棠渡假村家庭營、中秋晚會、假日農場農務工作坊和惠州兩天親子美食之旅。啟業義工家長之活動包括：本地一日遊、現崇山新春團拜、佐敦谷公園及和黃公園親子戶外聚會和青協有機農莊體驗工作坊。馬頭圍義工家長之活動包括：九龍仔公園戶外親子聚會及一對手農莊義工培訓。

3. 校董會十分重視各同工之靈性發展和團隊精神。現時四學園每月舉行一次職員團契，由總幹事、校董、校長或同事輪流負責。團契形式相當豐富，包括詩歌、電影、查經、遊戲、代禱等。

4. 愛鄰及啟業分別在早前成立的基督少年軍小綿羊325分隊及333分隊，今年分別舉行立願禮及繼續開展小綿羊德育課程。

丁. 財務管理

1. 本會得到社署的社會福利發展基金第II期撥款，順利推行兼收老師培訓、外地考察(澳洲考察團) 及財務系統提升計劃。本會善用這筆撥款，透過香港專業教育學院安排資深音樂治療師鄭君旭女士親臨四校培訓。稍後再邀請智樂安排臨校培訓兒童遊戲，使眾多同事受益。

2. 財務系統提升計劃繼續得到譚張麗嫦會計師事務所之譚太協助，以專業顧問身份改善本會之財務管理流程。計劃之最終目標是2016年9月前完成修定最新的財務手冊。以配合政府對公帑的嚴格要求及本會的未來發展。

3. 社署推出最佳執行指引, 務求各津助機構更有效地使用整筆撥款, 達至最佳效果。本校董會亦在能力範圍內跟從指引，務求在財務管理方面作為忠心盡責的好管家。

主席感言

校董會主席張根明

時間過得特別快，瞬眼間2016年已來到。我抱着愉快心情寫下短短感言，在年報中與大家分享心聲。

2015年間香港發生許多事情，令市民不安，不知何去何從。但大家要相信不安的日子總要過去，絕不會滯留不前。有一句聖經真理提醒我們：「我只有一件事，就是忘記背後，努力面前的向著標竿直跑，要得神在基督耶穌裏，從上面召來得的獎賞。」(腓力比書4章13-14節)

粵南信義會腓力堂開辦政府資助的非牟利幼兒學園絕不是易事。不過多年來，本會辦學宗旨從不改變，本著基督精神，以基督教信仰為辦學基礎及原則，盡心盡力為學生提供全人教育「德、智、體、群、美、靈」各方面得到均衡發展。看到眾多家長的支持和共鳴，收生人數理想，使我感到安慰。

我喜歡收集學園刊物，閒來閱讀、甚有裨益。不論周年紀念特刊、年報或家長心聲，對我的人生都有很大啟迪。從這些歷年刊物中看到四間學園的學習環境大大改善了。我相信校長、老師和職員付出不少愛心和努力所致。當然我不會忘記神的恩典，是神將這神聖使命和計劃交給了我們去實踐。我相信校監、各位校董、總幹事都是因著耶穌的愛願意參與這份有意義的工作。

盼望新的一年，四間學園做得更好，大家更開心滿意，而校董會一定全心全意的支持，使大家都達到「榮神益人」的效果。正如校歌「在這家我們充滿希望與歡笑。」

架構圖

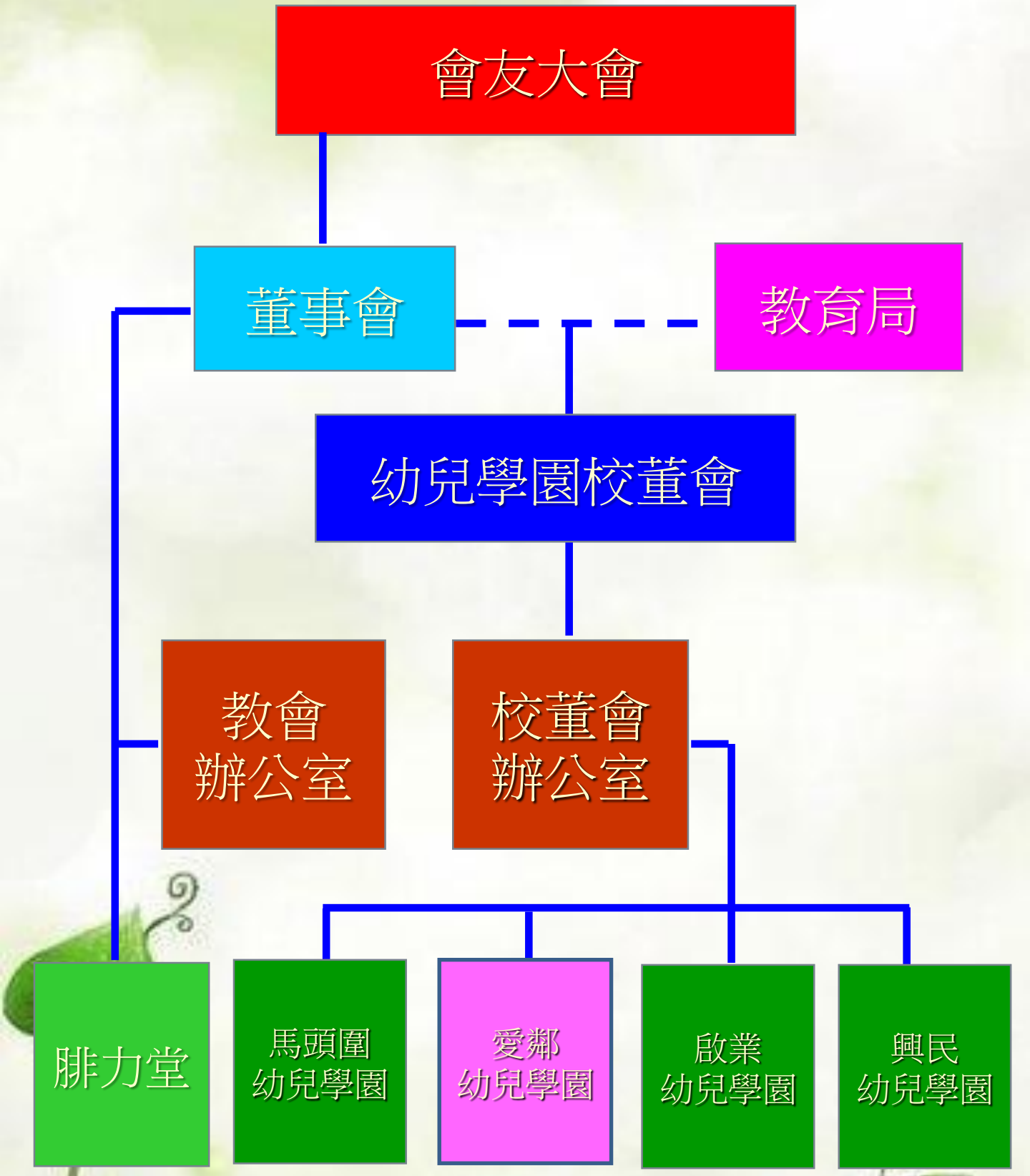
會友大會
董事會
教育局
幼兒學園校董會
教會
辦公室
校董會
辦公室
腓力堂
馬頭圍
幼兒學園
愛鄰
幼兒學園
啟業
幼兒學園
興民
幼兒學園

學園報告
馬頭圍幼兒學園

林秀蘭校長

(一) 學生人數

截至2015年7月，共有學生75人。

(二) 收費情況

班級	學費	膳食費	總收費	備　註
N1班	$2,792	$460	$3,252	(9/14~8/15)
K1至K3	$3,043	$460	$3,503	沒有學券
K1至K3	$1,370	$460	$1,830	有學券(9/14)
K1至K3	$1,376	$460	$1,836	有學券(10/14~8/15)

(三) 全年活動

- **校內活動：**
  中秋節慶祝會、生日會、防火演習、模擬行花市、開心果日派對、端午節慶祝會、賽馬會音樂密碼計劃-學生音樂會、幼兒消防活動、機電安全講座、畢業聚餐、小一模擬課程計劃、設計活動、活動週、唱歌比賽、講故事比賽、朗誦兒歌比賽、跳舞比賽、教師發展日、滴露清潔雙手衛生講座、創校50週年活動、綠化伙伴、聖誕慶祝會、結業禮

- **戶外及參觀活動：**
  戶外活動週、參觀「交通安全城」、「陽光笑容小樂園」、「花卉展覽」、「超級市場」、「瀕危物種資源中心」、參觀獻主會小學、參觀聖馬善樂小學

- **家長活動：**
  家長會、講座：「學校網絡學習平台」、「親子溝通及輔導學習竅門、育兒分享討論」、「童、閱、讀」之欣賞我是獨特的孩子」、「幼兒『體』、『營』大檢閱」、「升呢《家庭秘笈》」、小一入學家長會、成立家長義工小組、參觀獻主會聖馬善樂小學、參觀獻主會小學、復活節慶祝會、介紹社區媒姆服務、家訪、觀課週、故事大使、家長學堂

- **親子活動：**
  親子創作坊、親子環保花燈設計比賽、閱讀獎勵計劃、親子愛牙計劃「陽光笑容新一代」、親子旅行、運動會遊戲日、親子聖誕咭設計比賽、親子行花市、一人一花種植比賽、天才表演賀新歲、聯校畢業典禮、開心果日記、親子週記

(四) 教育局外評

本校已於2010年2月8及10日進行外評，並通過質素評核。而報告內容中，大多讚賞學校各方面都做得非常好，目標正確。詳情可登入教育局網址瀏覽有關報告
http://www.edb.gov.hk/attachment/tc/edu-system/preprimary-kindergarten/quality-assurance-framework/qr/qr-report/LPH_MTW.pdf

(五) 校本發展

1. 加強培訓老師兒童遊戲訓練技巧。
2. 參與中大遊戲、學習、成長計劃2015-2016。
3. 持續參與社署或外界舉辦的特殊需要培訓課程　。
4. 持續參與教署的課程訓練。

學園報告
馬頭圍幼兒學園

親愛的家長：

林秀蘭校長

要重提怎樣的生活，便有怎樣的孩子

『在譏評中長大的孩子，他便苛於責人
在敵對中長大的孩子，他便常懷敵意
在安全中長大的孩子，他便對人信賴
在嘲笑中長大的孩子，他便畏首畏尾
在羞辱中長大的孩子，他便過分自責
在容忍中長大的孩子，他便學曉忍耐
在鼓勵中長大的孩子，他便滿懷信心
在讚賞中長大的孩子，他便懂得尊重
在接納與友愛中長大的孩子，他便會找到愛
在公平中長大的孩子，他便有正義感
在讚可中長大的孩子，他便能夠自愛』　〈節錄：作者：羅樂德〉

所以我們要有一個溫暖的家，互相鼓勵、愛護、支持和包容，由其父母要以身作則，做好榜樣，因為你們是孩子的第一位老師。保持親子關係，提升子女學習興趣，利用問題激發子女思考。子女的語言能力、認知概念及專注力，會直接影響子女的學習能力及思考能力。父母要利用不同類型的問題及發問技巧，加上故事繪本、圖書、親子週記等情景圖，有效激發子女的語言、認知、思考及專注力。

陳銳馨課程老師

幼兒學園是個快樂的園地，幼兒亦是上天賜給我們珍貴的禮物。孩子每一張天真的笑臉令我在教學的路途上感到豐盛和滿足，更為我的工作提供原動力。能每天在充滿歡笑聲中與他們一起學習和遊戲，亦是我快樂的來源。

兼收組 陳鳳貞老師

在學園裏能每天看見一張張可愛的笑臉，回想他們由最初的恐懼、擔心，變成今天的開心、投入，令我感到很滿足。眼見他們一天天進步，有如小樹苗一天天地成長，作為老師，希望這些的小樹苗能夠勇敢面對困難，健康、快樂地成長。

黃燕琳老師

幼兒是上天賜給我們珍貴的禮物。我很感恩能成為孩子們的老師，每張天真的笑臉和單純的心，令我教學道路上感到豐盛滿足，更是我工作的原動力。每天能在充滿歡笑聲中與他們一起學習、遊戲及探索，鼓勵他們去表達所思所想，亦是與幼兒一起努力所獲得的最大快樂。

學園報告
馬頭圍幼兒學園

N1班倪雪茵家長

幼稚園是孩童人生的第一步，也是最重要的一步。我們很幸運在這個起點做出了最正確的選擇，而茵茵也有幸入讀了粵南信義會腓力堂馬頭圍幼兒學園，一所教學理念與我們對茵茵期望完全吻合的學校─著重小朋友德育及興趣多於催谷學業，著重小朋友健康快樂多於認識多少生字。當然最重要的是校長、主任、各位老師、姐姐對學生無微不至的愛，那份細心和耐性令我們深深感動。每天茵茵放學回家我們都能在她身上看到進步，那種喜悅與感恩實在難以用筆墨形容。

茵茵是我們第一個小孩子，初次為人父母的我們一向從事教育工作，曾經以為要教育一個小朋友並非一件難事，但直到身份轉變，成了為茵茵爸爸、茵茵媽媽後，才發現這個名字背後真的很不簡單，有太多太多的技巧與學問等待我們去認識與學習。幸好每天送茵茵上課後校長都會在百忙中抽空為我們分享她的經驗，教導我們如何去教好茵茵，例如多陪她去公園、圖書館等地方，不要害怕這樣那樣，又例如怎樣去鼓勵茵茵面對新的挑戰，還有太多太多寶貴的資訊，或許在林校長心目中，這些都是微不足道，但對我們這對新手父母來說，卻是難能可貴。當我們實行後，看到了顯著的成效，這份歡欣和感動相信身為家長的人一定能夠理解。

茵茵是細B，記得收到錄取通知的當天，老師已經告訴我們，怕她會很難適應。起初我們也很擔心，但當茵茵正式上學後，看到校長把她抱進校長室安撫她的情緒，看到老師對茵茵的包容和耐性，我們不再擔心了。在這裡也想向你們說聲謝謝。在你們的用心教導下，我們看到了茵茵一天比一天有進步，雖然直至今天進學校時仍然有幾聲啼哭，但一進入課室，便能馬上融入小朋友中一起玩耍，坐在黃老師前聽故事時更加是笑逐顏開，手舞足蹈。茵茵喜歡校長，主任及每一位老師，姐姐，因為她能感受你們給她的愛，而做為家長的我們也能從茵茵的身上看到你們的專業，這兩個字包含了所有。

粵南信義會腓力堂馬頭圍幼兒學園不單是茵茵的第一所學校，也是我和太太在身份轉變後的第一所學校，衷心感謝林校長、各位老師、姐姐對茵茵及我們的照顧和包容！

鄭凱瑩（K3）鄭鎧浚（K2）家長

我們小女凱瑩正讀K3，回想起剛進貴幼稚園的四年前，她總是躲在我身旁，說話也不多，亦不肯表達自己，由於我在職，又是新手媽媽，真有點擔心和傍徨 ...。

瞬間的四年校園生活和學習，貴校仝人對孩子的關愛，讓小朋友不單止中、英學科的認知能力不斷提高，還接觸藝術，更訓練她們自理能力同社交能力，求知慾都明顯增強，孩子愛上看書和提問，這些得著實在寶貴。 在信任和信心的驅使下，小兒鎧浚在適齡時，我堅定讓他走進這所歡樂的搖籃。 師長的引導，小姊弟也能發揮豐富的想像力，也啟發求真、求知及勇於探索的精神，同樣使我學會了放鬆和孩子一起學習，是來自你們的動力。看着他們的成長和轉變，真的很欣慰。

我衷心感謝林校長、吳主任、各位老師、各位姐姐的愛護和耐心的教導!

祝各位工作愉快、身體健康!

K2班余子晴家長

尊敬的老師、姐姐們:

您們好!

我是K2班余子晴的家長，轉眼子晴入園兩年了，回想起孩子兩年的幼兒園生活思緒萬千；孩子比較任性、固執、調皮，在家自由自在慣了，從不喜歡上學到喜歡上學，熱愛老師、小朋友；從N1班到K2班孩子；從牙牙語到認字、唱歌、跳舞、畫畫；從衣來伸手到自我獨立；從哭哭啼啼到勇敢自信，這裡包含多少老師的汗水和愛心。通過這兩年集體生活，孩子能適應幼兒園生活，各方面都有不少進步，感謝全體老師無私奉獻和付出，您們用心去愛孩子，去幫助她，她的每一點進步都與老師、姐姐是分不開的。每當我問她老師好不好?今天在學校開不開心?她都說:「好」、「開心」，答案很簡單。她同老師、姐姐親近感讓我欣慰，您們那麼和藹可親，對孩子的照顧關愛，像媽媽一樣，面對如此細緻認真負責的老師、姐姐，我真的為孩子感到榮幸和自豪，也不知道用什麼語言來表達我對您們的感謝，謝謝您們對孩子的愛與照顧，給她帶來快樂和歡笑，謝謝您們!

最後，請再次允許我獻上自己的感激和祝福

祝 身體健康! 萬事如意!

學園報告
啟業幼兒學園

韓慧明校長

截至2015年8月，共有學生100人

（二）收費情況

班級	學費	膳食費	總收費	備　註
N班	$2,443	$440	$2,883	沒有學券
K1至K3	$2,815	$440	$3,255	沒有學券
K1至K3	$1,142	$440	$1,582	有學券(9/2014)
K1至K3	$1,148	$440	$1,588	有學券(10/2014-8/2015)

(三) 全年活動

1.校內活動：

中秋節慶祝會、消防教育講座、聖誕慶祝會暨聖誕聚餐、香港基督少年軍第333分隊第二屆立願禮、綜合活動週、德育週、農曆新年慶祝會、團拜活動、兒童節及復活節慶祝會、宣明會到校講座、端午節慶祝會、「開心『果』日」、暑期活動及小一適應班、滴露到校講座、每月生日會及消防演習。

2.戶外及參觀活動：

參觀【衛生教育展覽及資源中心】、【陽光笑容小樂園】、【年宵市場】、【香港動植物公園】、【交通安全城】、【參觀科學館】。

3. 表演活動：

耆康會老人宿舍之表演活動、【2015齊齊認識觀塘區學校】匯演(德福廣場)

4.家長活動：

舉辦小一入學申請簡介會、參觀觀塘區聯網小學、各班觀課日及家長會、個別接見家長日及派發兒童學習歷程檔案、2015/2016年度新生家長會、家長學堂、家長義工小組

5.親子活動：

秋季親子旅行(元朗百樂寵物生命教育體驗遊)、聖誕親子遊戲日、幼營喜動校園計劃、畢業班親子旅行 ~ 迪士尼畢業慶典、聯合畢業典禮(葵青劇院)

6.教師活動：

每月定期舉辦職員團契、教師專業發展日、新春職員展望晚會。

(四) 校本發展

1.繼續校本的聲情教學計劃，為學童進行高參與、多展示的教學活動。
2.繼續推行基督少年軍小綿羊分隊(K2 、K3) ，以小綿羊品格為本的成長課程。
3.與教育局推行-內地與香港教師交流及協作計劃之觀課及教師培訓。
4.香港專業教育學院(沙田)到校進行「音樂治療」教師培訓。

(五) 其他

1.「2015全港幼兒英文歌唱比賽」分區初賽獲取優異獎。
2.天主教柏德學校舉辦之「四十五周年校慶親子填色比賽(校內賽)」中獲獎，冠軍-K2李綺婷、亞軍-K2胡浚銘、季軍-K1 陳樂濠。
3.佛教慈敬學校舉辦之45周年校慶「惜福·惜緣」填色及創意比賽(幼稚園)中獲獎，親子組最具創意獎-K1 陳思翰
4.聖愛德華天主教小學舉辦之2014-2015年度「童言童心救地球」教育活動比賽中獲獎，「節能行動」標語創作比賽-K3 談樂謙(優異獎)、「低碳生活」方案創作比賽 -K3 談樂謙 (優異獎)、「童言童心救地球」填色比賽色彩最豐富獎- K3 談樂謙及譚詩敏(優異獎)、「童言童心救地球」填色比賽最佳技巧獎-K3 黃越洋(優異獎)
5.PHILIPS 「愛閱讀·護眼睛」填色設計比賽幼稚園組中獲獎，K1 陳思翰(優異獎)
6.嘉頓威化填色比賽學生組中獲獎，K1 陳思翰(冠軍)

家校心聲
啟業幼兒學園

韓慧明校長

這年度感謝天父的帶領，讓我們繼續有整全的隊伍在 祂的工場內工作！在這一整年，感謝教育局的安排，讓學園能參與內地優秀老師的音樂課程到校培訓計劃；感謝各老師積極的參與，讓學童的音樂課內容更全面。

這年度很感受到天父的美意，感受到 祂的巧妙安排、預備和祝福！「凡事都有定期、天下萬務都有定時」(傳道書3章1節) ，就是在 祂所定的日子，祂必豐豐足足的供應！

這年度學園成立了家長義工團，讓義工家長既參與校務活動，亦可有參與閒餘活動的時間。又舉行了四堂的「家長學堂」，藉著講座後的愛筵時間，可以與講者和老師作深進的交流。

感恩我們這啟業大家庭，大家都相信天父的創造和美意，以致我們一起同行、同學、同做！當然也感謝家長們同樣與我們同行，無論以何種形式的參與，也是感謝萬分的！

送上《願主愛圍繞你》這首詩歌予大家分享：

願天父上帝的慈愛，常與您們同在！願平安恩惠天天加給您，喜樂恩典圍繞您！
願您每天快樂，身心愉快，健康與您常在！祝福您，福杯滿溢！耶穌永遠陪伴您！
He'll bless you night & day, He'll always lead your way.
He will be there for you.
願 神繼續祝福我們的啟業大家庭！

朱可懿老師

「你要保守你心，勝過保守一切，因為一生的果效，是由心發出。」(箴言四: 2 3）在啟業幼兒學園裡工作不經不覺已經第二個年頭，我時刻都提醒著自己常存以下的五種心:

存感激的心－感謝神賜給我在學園裡工作，這期間賜給我一些可以磨練我，使我的愛心、忍耐、 性格都可以得到操練的學生。

存欣賞的心－欣賞神所造的世界，欣賞神所造的每一個人，作為兼收老師的我要看每個學生都是獨特的，縱使有個別的差異，都是神的瑰寶。

存敏銳的心－敏銳的心使我們知道學生的需要，懂得調節及為這些需要作出適當的安排。

存溫柔的心－溫柔及有耐性地去面對較活潑的學生，並學習原諒和包容。

存平靜的心－我們要在暴躁及忿怒中保持平靜，平靜方能好好處理事情。不輕易發怒是大有聰明。

聖經的應許說：「靠著那加給我力量的，凡事都能作。」作為老師在一天繁忙的工作中，要面對的事情及處境實在很多，而我會在需要隨時隨地默默向神禱告，這樣就能有喜樂及力量繼續面對每天的工作。

羅燕婷老師

踏入了第四年。記得當初做老師時，慌慌張張的，害怕未能做到最好。到了今天，「燕婷老師」已經成為了我的名字，每次聽到幼兒叫我，心中也會感到滿足和喜悅。在啟業裏，我已經擔任過N至K3四級的班老師，感謝這個大家庭讓我學習到不同年級的教學技巧，更感謝的是有一班好同事常常協助我，教導我，包容我，讓我在這裏每天都有進步。

家校心聲
啟業幼兒學園

首先感謝韓校長、主任、老師、姐姐們的關愛、為琪琪的成長之旅增添了十分快樂和幸福。當她走出家門初次踏入啟業幼兒學園和更多小朋友相處、和老師們相處、她的內心是矛盾的、複雜的、從陌生到熟悉、從無奈到期盼、從服從到喜歡、從外出時向朋友們介紹我是“粵南信義會腓力堂”的學生。從不愛吃水果變得慢慢接受吃水果……等等而這一切都離不開各位老師們的關心與呵護。第二，一年多來琪琪經歷一次成長的洗禮，儘管有哭鼻子的時候，但是收穫還是更多。例如，一些好的生活習慣基本養成，像刷牙、洗臉、洗腳、自己穿衣服、穿襪子、穿鞋等等都有大大進步。在學校學會了許多兒歌返到家中時時同我們一起分享她美妙歌聲，非常好聽、在這段時間可以感受到琪琪的身心健康發展、愉悅教育得到良好體現，她的表達能力增強了、自信心增強了、動手能力增強了和朋友交往的能力亦增強了，這些全賴校長、主任、老師、姐姐們悉心的照顧和教導。第三、雖然大女詩詩和姨甥樂謙在今年九月份畢業離開啟業幼兒學園大家庭、在此再次感謝老師們在這三年來對倆位豆丁培養教育。

最後，衷心希望她在老師的培養下，在日後的學習生活中，獨立自主，健康快樂，自信自強，善於表達，關愛他人，懂得節約。願啟業幼兒學園大家庭個個健康快樂、心想事成！

K2譚詩琪一家

回想帶大家姐到啟業幼兒學園面試的情境就像昨天才發生一樣，感謝上天讓我三個女兒有緣進入這間充滿愛的學校讀書，為這三張白紙注入豐富的色彩。

當初這學校最吸引我的地方，是全日制並有延展服務,對我這類雙職家長有很大的幫助!或許我身邊有很多朋友會擔心全日制學校會令小朋友很辛苦，但我覺得全日制學校令小朋友生活更有規律。他們有職工用心烹調的早晚餐及茶點，有足夠的午睡時間，有學習又有遊戲，每天上學都是多采多姿！又因工作關係，我的女兒差不多是最早回校和最遲離開的一個，老師會為延展服務的學生講故事或和他們玩遊戲，晚上延展時間又有黃昏茶點，小朋友都享受著這延展時間來等父母接放學。

對於小小年紀的他們，除了書本的知識，多方面發展也很重要。啟業幼兒學園真正做到了「全人發展」的理念，提升學生自理能力，培養他們品德、群性、美感、語言、大小肌肉發展，鼓勵小朋友互相欣賞和學習。這裏的所有教職員都細心有愛心和很有耐性，學生未能做到的老師都以正面形式去鼓勵他們，令他們學懂正面思想和更懂得關心別人。

這裏的家校合作也做得相當好，老師主動與家長聯絡，讓家長多了解兒女在校情況；又很歡迎家長聯絡老師，有任何兒女學習上的問題老師都樂意幫忙！我女兒經常有情緒問題，有時不懂處理也會問老師的意見，感動的是老師會盡心盡力去了解她的內心世界，在課堂上開解她並和我一起想辦法去幫她，女兒情緒問題漸漸得到改善，其實也幫了我讓我學懂如何面對和處理。

我的大女兒已經畢了業，老師也會關心她的小學生活，二女今年K3，細女也在今年入讀N班。 有幸我三個女兒在啟業幼兒學園的愛護下揭開學習生涯的第一頁，在她們心中種下一顆有愛的種子，令她們茁壯成長。

區紀晴、區紀嵐、區紀詠家長

學園報告
興民幼兒學園

陳玉琼校長

(一) 學生人數

截至2015年8月，共有全日班學生50人及半日班9人。

(二) 收費情況

2015-16學年每名學生每年可獲學費資助為$22,510

班級			每月學費	每月膳費	每月總收費
全日班	兩歲班	9/15-8/16(12期) 每月學費金額相同	3,266	480	3,746
	幼兒班 低班 高班	9/15-8/16(12期) 沒有學券收費	3,600		4,080
		9/15 (1期) 有學券收費	1,715		2,195
		10/15-8/16(11期) 有學券收費	1,725		2,205
半日班	兩歲班	9/15-6/16(10期)	2,471	245 (茶點費)	2,716
	各級 上午班	9/15-6/16(10期) 沒有學券收費	2,471		2,716
		9/15-6/16(10期) 有學券收費	220		465

(三) 全年活動

1.校內活動： (i)專題研習 - 時裝/鞋子/金錢、故事小擂台；(ii) 到校活動：香港藝術發展局資助香港偶影藝術中心臨校演出《歡歡幻想曲》、綠田園基金介紹生態環境；(iii) 暑期多元智能活動 –大電影/美藝創作、聖經、德育課、外出活動及參觀、嬉水、美食嘉年華、小一校服日暨惜別會、迎新日、潑水節讚賞大會；

(iv)其他活動 - 開學禮、生日會、復活節慶祝會、中秋慶祝會、拍攝畢業師生照

2. 德育課題：同理心 、守時、公德心

3. 戶外學習及參觀活動：《聖馬可小學》小學體驗日、參觀中央圖書館、北角警署、歷史博物館、小西灣體育館、中環荔園、海防博物館、羅屋民族館及興華邨第一期商場、科學館 、小學生活體驗計劃 - 參觀筲箕灣崇真學校、香港公園、興民社區考察及訪問

4. 家長活動：(i) 各級家長觀課； (ii) 家長教師委員 - 全年三次會會議；(iii) 家長學堂 - 全年四次：護脊校園家長工作坊/口齒伶俐至叻『聲』暨親子閱讀發佈會/培養精叻兒童秘技/小一派位家長會

5. 親子活動：迎新春、賀年食品製作、愛心曲奇製作義賣籌款、似模似樣攝影比賽、海洋公園親子師生畢業旅行、冰皮月餅製作、親子閱讀圖書計劃、親子旅行、聯校畢業禮

6. 社區活動：(i)興民社區遊戲日暨新生面見日(Play Right協辦)；(ii) 義工到校主領同樂日活動 – 循道愛華服務中心社工帶領筲箕灣官立中學學生

7. 校本教師培訓：(i) 專業教師發展日 - 參觀東莞基礎幼兒園、中心幼兒園 / 與國同內同業研討交流/《2015年新春感恩展望晚會》/ 參觀內地省一級虎門大寧幼兒園；《智樂兒童遊樂協會》派員主領兒童遊戲；(ii) 校本培訓 - 全年五次臨校音樂治療教師培訓、學資處學費減免簡介會、EDB 學校選用優質課本和課程研討會、YMCA主辦《認識自閉症孩子的世界》、社署延展服務發展簡介會、『友愛無界限』工作坊、參觀《愛群清真寺暨林士德伊斯蘭中心》、兒童脊科基金舉辦之《聯校護脊導師訓練班》、感統家居訓練

(四) 其他：

1.八月更換廚房抽氣槽內4把抽氣扇後，油漆翻新抽氣槽

2.向劉慶揚區議員反映平台之石栗樹果子常掉下至本校體能活動場，易擊中人而造成傷害後，區議員聯絡房署職員，初時派員修剪石栗樹，但很快又有就果子掉下；其後房署在陣頂架設紗網，將下掉物卸向外圍，由房署清理，至今觀察頗具成效，感激房署的關注及跟進。

3.學生獲獎 – K1班李嘉玲於啟基學校(港島) 親子創意填色比賽中獲《最具心思獎》

(五)學校發展計劃：

1.家校合作活動 - 婚姻關係及和諧家庭的建立；家長休閒活動

2.臨校教師兒童遊戲培訓

3.課程及家校合作研習小組 - 語文、英文、體能、音樂、家校合作

家校心聲
興民幼兒學園

陳玉琼校長

每個人讀書的進度都會因個人的讀書方法、所付出的努力和天資影響而有所不同，避免與同學作不必要的比較，要比較的便與自己比吧！

生命不要求我們做最好的，只要求我們做最大的努力！期待日後重聚時見到大家的成長！

「當孝敬父母，使你的日子，在耶和華你神所賜你的地上，得以長久。」(聖經 - 出埃及記 20:12) 聖經所用的「孝敬」(honor) ，是比尊敬(respect)更高一層。孝敬是經由和善的關懷與關係表現出來，家中的長輩是我們永遠的師長，孩子是上帝交付予我們的寶貝，讓他們在愛中成長吧！

老師心聲 - -董慧雅老師

從小的志願是成為一位老師，很高興這個志願能夠在長大後實現，從小已經覺得成為一位老師是一件很有意思的工作，因為能夠春風化雨，教導未來的社會棟樑，所以畢業之後踏足社會的第一份工作便是幼師。

不經不覺從事了幼教工作已經十多個年頭，從前教導過的學生，有部份已經是中學生了，時間真的過得很快。在這段教學的生涯中，能夠看見兒童由牙牙學語的幼兒，成長到學會自律守規的學生，內心實在感到十分欣慰和感動，這些體會是其他職業都未能夠體會得到的。看到他們慢慢的成長及進步，讓我更加有動力繼續在幼教的工作上邁進及努力。

作為幼教老師實在不是一件容易的工作，除了要有知識上的條件，還需要包含有:愛心、耐性、包容、關懷及細心，希望在未來的幼教路途上我能夠仍然陪伴他們成長，這是我最大的喜悅和心願。

家校心聲
興民幼兒學園

職員心聲 - -Ms BIBI, Alveena

Time really flies. I have been working here for a year now. It was my pleasure as to be one of the team members. I always enjoy every moment at the school, especially when I see the children's every joy face every day through learning. I'm thankful to all my colleagues. They have been very kind and helpful.

Here I wish the best for all of the Lutheran Philip House Ming Man Nursery School children for a bright future.

家長心聲--鍾宇軒家長

本人非常感謝幼稚園對小兒的教導，他學會了獨立和與人相處。還記得軒軒初到學校時，是一個天真的小孩，到現在畢業了，他學會了很多事物和知識，也知道要遵守行為和紀律。在此多謝興民幼兒學園和各位老師。

家長心聲--何俊輝家長

作為家長，看到孩子在幼兒園這兩年的成長，很開心，也很欣慰！多謝老師為學生的付出，多謝陳校長！ 孩子在學校很開心，也很喜歡上學，而且也改掉了很多不好的行為，非常感謝校長！感謝老師！

家長心聲--譚梓馨家長

陳校長及各位老師

您們好，我的小朋友在興民幼兒學園就讀已經4年了，回想之前，她從一個說都不清的BB，變成了現在談吐清晰開朗的小朋友，讓小朋友有自信地學習和快樂地成長，這都是老師悉心教育的功勞，在此我表示對校長及各位老師衷心的感謝!

家長心聲

--Eman Riaz 家長

I just wanted to take a moment to thank you for being such a wonderful teacher. I have enjoyed a lot with you. Thank you teacher for all the extra efforts you make us grow and for sharing your gift of teaching with us. I can never forget you.

學園報告
愛鄰幼兒學園

陳婉貞校長

(一)學生人數

截至2015年8月，共有學生120人

(二) 收費情況

班級	學費	膳食	總收費	備註
2-3歲班	2,586	450	3,036	沒有學券計劃
3-6歲班	3,301	450	3,751	沒有申請學券者
3-6歲班	1,426	450	1,876	持有學券者

(三) 全年活動

- **校內活動：**

中秋節遊藝會、好寶寶品格計劃、道路安全講座、宣明會生命教育講座暨清淡茶點體驗日、歡欣讚頌聖誕慶祝會、聖誕節聚餐、送馬迎羊逛花市、「童」賀新春齊拜年、開心水果日、端午節遊藝會、漁農署保護動物講座、英語雙週、普通話雙週、每月生日會及火警演習、一人一花計劃、幼兒消防安全教育講座、全校聖經班、陽光笑容新一代家校護齒活動、多元智能暑期活動、環保遊戲日、復活節慶祝會。

- **戶外及參觀活動：**

稻香飲食文化博物館、大圍及九龍塘港鐵站、區內公園、陽光笑容小樂園、田心消防局、香港歷史博物館、區內商店及學習購物方法。

- **家長活動：**

「小一入學申請」家長會、各班家長觀課日、個別接見家長日及派發學童檔案、新生家長會、專題家長會、爸媽說故事、「愛鄰舍」義工家長團

- **親子活動：**

親子活動：親子環保活動月；親子新春福音樂暢聚暨聚餐；親子愛牙計劃；
親子遊戲日：智樂兒童遊樂協會協辦親子遊戲日。
畢業班親子旅行(廸士尼畢業慶典)、聯校畢業禮(葵青劇院)、畢業班親子聚會暨聚餐。

- **香港基督少年軍第325分隊活動:**

第325分隊立願禮暨感恩崇拜、香港基督少年軍2015年創辦人紀念日大會操暨感恩崇拜、
小綿羊品格成長課程、新界東北區親子同樂日

- **社區活動:**

迦密愛禮信小學：每月高班學生到該校一人一電腦活動。
協康會秦石特殊幼兒中心：學生到校進行融合教育活動。
音樂事務署：「校園音樂大使展關懷」 - 匯報音樂會演出（校董、義工家長、學童）

(四)教師專業：教育局邀請參與「有效運用學前教育學與教資源」之【做個健康好寶寶計劃】，協助推行課程及教材套，並拍攝教學過程在教育局發佈會中分享交流。

(五)教師活動

每月舉行職員團契、機構新春感恩聚餐暨展望晚會
機構教師專業發展日: 中港幼兒教育專業交流會(東莞)、兒童遊戲(智樂兒童遊樂協會協辦)
校本培訓日: 音樂治療教師培訓到校計劃、兒童遊戲教師培訓到校計劃、兒童體能律動工作坊(東莞)

(五)愛鄰舍義工家長團

義工家長迎新日、中秋節花燈晚會暨聚餐、聖誕節慶祝暨聚餐、「一對手農舍」家長工作坊、保良局大棠度假村家庭營、深圳兩天美食之旅、探訪中華基督教禮賢會香港區會王少清頤養院

(六) 校本發展

1. **「愛鄰舍」義工家長團**：已有穩健的發展基礎，期望在校內可持續協助校方推動各種新嘗試，更期望延伸到關懷社區，發揮「服務社群」的精神。
2. **音樂、遊戲及多感官:**藉著互相緊扣的關係，發揮其獨特的效能，讓小朋友從遊戲中學習；繼而從遊戲中學習音樂律動；再延伸至從遊戲及音樂中創造出肢體和感官的全面參與。
3. **「有品同行」計劃：**與香港基督少年軍合作～i)發展校本品格教育課程,ii)提昇教師能力,iii)幫助有多樣需要(家庭/情緒/學習需要)的學生及家庭，增強家長工作，促進家校協作。
4. **到校學前康復服務試驗計劃**:與協康會合作，為確診及懷疑有特殊需要的兒童提供到校專業訓練。

(七)國內學前教育機構交流：機構與深圳幼兒教育機構互相交流觀摩，以提昇中港幼兒教育專業水平。

家校心聲
愛鄰幼兒學園

校長的話 --- 陳婉貞校長

2015年確實是忙碌且充實的一年，也是滿有恩典與喜悅的一年。

回顧愛鄰這段日子裡的快樂事：中港學前教育交流、教育局試行「做個健康好寶寶計劃」及匯報分享、音樂事務署「校園音樂大使展關懷資助計劃」及匯報音樂會演出、香港基督少年軍品格成長課程試驗計劃……等。

人總有許多的夢想與期望，在愛鄰的日子總算將幼教的夢想續一實現，在一個教育工作者來說，莫過於見到小朋友在學習成長的階段中能享受箇中的快樂，我們一群的老師與職工就是朝著這個方向去為他們而努力。靠著上帝賜給我們的力量，團結起來為夢想而奮鬥，更為小朋友創建美好的明天。

【小小的夢想】

藍天是白雲最美的故鄉.....夢想是未來幸福天堂
耶和華是我們的力量，同心來為主傳揚來發光.....只要仰望天父的力量
小小的夢想能改變世界，帶來明天的盼望

老師心聲 ---李淑英老師

在網站上看到一篇文章分享《蝴蝶蛹~教養孩子&面對壓力的醒思》：『他無意中找到一個蝴蝶蛹……。過了幾個小時，他見到裡面的蝴蝶用它細小的身體掙扎從小孔出來。 ……小蝴蝶好像盡了最大努力也沒有辦法出來。這個人於是決定幫它一把，找來一雙剪刀將蛹的儘頭剪開。蝴蝶這樣就很容易出來。但是這蝴蝶的形態有一點特別，它的身體肥腫，翅膀又細又弱。……小蝴蝶餘生只是托著肥腫的大身體和細弱的翅膀，在地上爬著走。 它永遠也不會飛行。這個善良的人不了解蝴蝶必需用它細小的身體掙扎從小孔出來，……是為著預備它將來飛行需要的裝備。生命裡面的掙扎是我們必需有的。如果老天允許我們順利地過一生，我們也許就此不會變得堅強。也不會成長。 在教養孩子時，我們很容易就成為那剪蛹的人！』

「教養孩童，使他走當行的道，就是到老也不偏離。(箴言22：6)」老師要培養孩子有正確的價值觀及態度，能夠面對挫敗，學會學習，學會解決問題，協助他們成長。協助是適度的，有時要放手讓孩子試做，孩子必需經歷才會變得堅強，為了面對及適應往後成長所遇到的種種作好準備。要做到中庸之道，實在不易，耐性是重要的元素，成人往往會因欠缺耐性，奪去孩子實踐的時間。教養孩童要擁有智慧和忍耐，我也要醒思，不要做那剪蛹的人。

老師心聲 ---黃慧貞老師

「下一站……大圍」不經不覺這段火車的廣播每天已陪伴我上班多年。想到第一天來愛鄰面試時， 就被大堂那魚缸吸引，從小自己讀的幼稚園怎麼會沒有這樣子的視野呢？ 開始工作後， 第一天看到小童在課室裡的情況，讓我很驚訝！如此開心的一個小小世界！ 這是怎麼做到的?懷著這份好奇心讓我繼續工作下去，到放學時，看到每一位小孩的笑容，是多麼純真、自然啊！其實這樣的環境才是孩子們的最愛，亦正是我所期待的工作環境！

聖經說：「讓小孩子到我這裏來，不要禁止他們；因為在神國的，正是這樣的人。 我實在告訴你們，凡要承受神國的，若不像小孩子，斷不能進去。」(馬可福音10章14-15節)

在此，盼望每位家長和孩子能在愛鄰感受到基督的愛，認識及相信愛我們的主耶穌。

家校心聲
愛鄰幼兒學園

家長心聲 ---黃柏然、黃日妍家長

什麼，柏然躲在凳下？！聽到老師報告柏然上課的狀況，不知怎回應…這是柏然N班第一個星期的寫照。

相信這是很多愛鄰家長的經驗：由默默擔心柏然不會說話，到有一天回家聽到他說了一堆句子；由穿片片的BB，到向我們說要到廁所；還有當我們想著何時要訓練柏然用筷子，原來老師已要求柏然在校吃午飯必定要用筷子，老師的教導比我們還快，真有點慚愧！

相信這也是愛鄰爸媽的經歷：一個接一個的家長講座。啊！柏然的頑皮反叛原來是可以以簡單方法改善。好！我們就堅持按照專家意見管教他。是的！我們身為爸爸媽媽的行為直接影響柏然的行為及成長，他是我們的一面鏡子呢。專家的悉心教導及講解令我們獲益良多。真的！原來閱讀是如此巨影響力，其實不用花錢就可以培養出一個優質柏然。愛鄰為我們安排的講座真的實用，還有家校的功課協作、閱讀計劃、好寶寶活動等等，我們也與柏然一起學習及成長！

也相信所有家長都感受到愛鄰老師們的辛勞：每日的口頭報告、每個月的評估及每學期的總評都是全面的，讓我們清楚知道及注意到柏然各方面成長—德、智、體、群、美，讓我們不會只看重他的智力發展。最欣賞老師每學期的課堂觀察記錄分析，真實捕捉柏然上課表現及與老師或同學的對話，生動有心思，是我們最享受閱讀的學習檔案部份！

由喜樂組到良善到恩慈，現在柏然已是和平組的準畢業生了！愛鄰給他最適合的學習經歷，身心健康成長。現在多是聽到老師讚美柏然在校內如何照顧剛入學的妹妹，我們聽到是會心微笑的。但柏然不是完全的改變，有一點是不變的—從N班到現在K3，他還是十分純真，柏然還是一隻小綿羊！相信愛鄰的教導，耶穌基督的種子已由老師們深深的種在柏然身上。每晚睡前的心事時間，柏然第一句的說話就是：「今日返學…好—開—心…」。

家長心聲 --- 張恩霖、張恩言家長

轉眼間，我們加入了愛鄰大家庭兩年多了，記得當時恩言弟弟剛出生，媽媽產假期間，正是恩霖哥哥開始喜樂組的時候，家中面對著多樣的轉變，起初都很擔憂，感恩有老師們的悉心照顧，哥哥很快便適應了學校生活，亦很喜歡上學。而媽媽亦把握了兩個月的假期，不放過參與學校活動的機會，加入了當時的家長義工核心小組（現在的愛鄰舍義工家長團）。在小組中，認識了一班好有心的學校領航員及義工家長，他們願意犧牲假期的時間，積極推動家長工作，安排港內外的宿營、節慶活動等，從籌備、探營都積極參與其中，深深被他們的付出所感動，小孩子小小年紀，能夠有不同的體驗，實在難得。

在學前階段，學校給予學生不同的探索機會，透過不同活動擴闊孩子視野，正與我們教養孩子的理念一致。我很感謝學校上下一心，持守校訓：教養孩童，使他走當行的道，就是到老，他也不偏離。願孩子們都在基督的愛中健康成長。

活動剪影 校董會
聯校畢業禮

2015年6月19日聯校畢業禮於葵青劇院舉行, 主題為敬畏上帝的摩西

今年最特別的節目是四校義工家長合跳讚美操「讓讚美飛揚」

活動剪影 校董會
職員培訓

智樂遊樂協會遊戲培訓師帶領四校同事體驗精彩的兒童遊戲

校董與四校同事合照

音樂治療師到校培訓四校老師

校董參與新老師迎新日

活動剪影 校董會
中港幼兒教育交流會及展望晚會

2015年3月13日全體同事前往東莞虎門參加首屆「中港幼兒教育交流會」

參觀東莞沙田鎮基礎幼兒園

參觀虎門中心幼兒園

中港兩地幼兒工作領導合照

本會校董校長老師留心學習

本會四校長分享
各自特色教學

國內三位園長
分享其特色教學

交流會之後校董會在虎門舉行
展望晚會

活動剪影 校董會
義工家長團

愛鄰舍義工家長團繼續與校董共同策劃多項培訓、親子及社區服務。 (左)

啟業義工家長之戶外親子活動及培訓 (下)

馬頭圍義工家長於2015年新學期開始聚會及舉行首次戶外聚會及培訓 (左)

活動剪影
馬頭圍幼兒學園

參觀陽光笑容小樂園

聖誕節慶祝會

運動會遊戲日

戶外活動週
(寫生、體能、觀察)

幼兒消防活動

參觀超級市場

創校50週年活動，齊來一起表演，慶祝這大日子

活動剪影
馬頭圍幼兒學園

參觀「獻主會小學」

機電安全講座

全親子行花市

參觀瀕危物種資源中心

我參觀花卉展覽

天才表演賀新歲
(一人一花拜訪社區)

結業禮

觀課週

開心果日派對

一四至一五學年聯校畢業典禮

活動剪影
啟業幼兒學園

小綿羊立願禮

生日會齊齊玩遊戲!

我們來到秀茂坪交通安全城

我們來造紙！

我們的全家幅漂亮嗎？

我們畢業啦!

我們這一家!

來拍畢業造型照!

參觀衛生教育展覽及資料中心

活動剪影
啟業幼兒學園

和媽媽一起包糉子真開心！

玩沙真開心!

秋季親子旅行

夏日嬉水樂

家長學堂

祝大家主恩滿溢！

參與「惜物減廢環保教育」計劃

參與全港幼兒英文歌唱比賽

參觀動植物公園

活動剪影
興民幼兒學園

Strider 單車同樂日

一人一花計劃

中秋節慶祝會

杏花新城聖誕歌聲馬拉松

家長學堂 - 棋樂無窮

每週英文語音學習課

兒歌朗誦比賽

故事小擂台

香港偶影藝術中心臨校
演出 《歡歡幻想曲 》

愛心曲奇義賣籌款
送禮物給長者

活動剪影
興民幼兒學園

愛心禮物送長者
迎新春活動

賀年食品製作

消防安全講座

筲箕灣官立中學
義工到校服務

興民社區同樂日

興民社區同樂日

親子月餅製作

興民社區同樂日

學習廣東話

愛心禮物送長者
迎新春活動

活動剪影
愛鄰幼兒學園

做個健康好寶寶-教育局成果分享會

做個健康好寶寶-環保小先鋒

音統署-音樂大使展關懷獲邀作表演嘉賓

頤養院向長者獻詩

聯校畢業禮

愛鄰舍義工家長-大棠度假村家庭營

義工家長團迎新日

新春親子福音樂暢聚暨愛筵

活動剪影
愛鄰幼兒學園

小小書法家

奶粉罐作平衡訓練

泳裝大比拼

消防員到校講座

紙箱砌城堡

畢業班親子聚餐

到超級市場買食物

新春年宵攤位-買大吉

活動剪影 校董會
澳洲考察團

2015年7月15-26日校董會舉辦澳洲考察團，參加者包括胡靄娟校監、張根明校董、李國泉總幹事及兩位兼收老師。

考察團到訪澳洲學校(包括幼稚園)、音樂治療室、感統室等。

10月22日校董會在理工大學舉行考察團滙報日。

核數報告

教育局資助報告 (2013年9月至2014年8月)

馬頭圍幼兒學園

LUTHERAN PHILIP HOUSE LIMITED - MA TAU WAI NURSERY SCHOOL
ACCOUNTS FOR THE YEAR ENDED 31 AUGUST 2014

SUPERVISOR'S CERTIFICATE

I, Wu Oi Kuen, hereby certify that the information and explanation given in Statements 1 to 7 forming the Accounts of Lutheran Philip House Limited - Ma Tau Wai Nursery School (the "Nursery") for the year ended 31 August 2014 are true and correct.

Signed (Supervisor)

Date 12 FEB 2015

路德會腓力堂 馬頭圍幼兒學園 LUTHERAN PHILIP HOUSE MA TAU WAI NURSERY SCHOOL

LUTHERAN PHILIP HOUSE LIMITED - MA TAU WAI NURSERY SCHOOL
STATEMENT OF FINANCIAL POSITION AS AT 31 AUGUST 2014

	Note	2014 HK$	2013 HK$
ASSETS			
Non-current assets			
Plant and equipment	5	**24,698.45**	26,737.50
Current assets			
Inventories		**19,194.20**	22,930.20
Accounts receivable		**4,095.00**	7,909.80
Rental and utility deposit		**11,690.00**	11,690.00
Cash and cash equivalents	7	**984,297.38**	689,430.08
		1,019,276.58	731,960.08
Total assets		**1,043,975.03**	758,697.58
RESERVES			
Accumulated fund		**891,937.03**	621,564.63
LIABILITIES			
Current liabilities			
Accruals		**36,265.50**	36,462.25
Receipt in advance		**115,772.50**	100,670.70
Total liabilities		**152,038.00**	137,132.95
Total equity and liabilities		**1,043,975.03**	758,697.58

Approved and authorised for issue by the Board of Directors on 12 FEB 2015

Chairman

Director

The notes on pages 6 to 13 form an integral part of these financial statements.

核數報告
教育局資助報告 (2013年9月至2014年8月)
啟業幼兒學園

LUTHERAN PHILIP HOUSE LIMITED - KAI YIP NURSERY SCHOOL
ACCOUNTS FOR THE YEAR ENDED 31 AUGUST 2014

SUPERVISOR'S CERTIFICATE

I, Wu Oi Kuen, hereby certify that the information and explanation given in Statements 1 to 7 forming the Accounts of Lutheran Philip House Limited – Kai Yip Nursery School (the "Nursery") for the year ended 31 August 2014 are true and correct.

Signed (Supervisor)

Date 12 FEB 2015

LUTHERAN PHILIP HOUSE 路南信義會 雕力堂 啟業幼兒學園 KAI YIP NURSERY SCHOOL

LUTHERAN PHILIP HOUSE LIMITED - KAI YIP NURSERY SCHOOL
STATEMENT OF FINANCIAL POSITION AS AT 31 AUGUST 2014

	Note	2014 HK$	2013 HK$
ASSETS			
Non-current assets			
Plant and equipment	5	**8,021.50**	9,239.70
Current assets			
Inventories		**31,538.08**	46,300.50
Accounts receivable		**576.20**	400.20
Deposit paid and prepayment		**25,635.00**	19,528.00
Cash and cash equivalents	7	**88,386.65**	102,415.76
		146,135.93	168,644.46
Total assets		**154,157.43**	177,884.16
RESERVES			
Accumulated fund		**70,002.50**	119,473.88
LIABILITIES			
Current liabilities			
Accruals		**52,154.93**	50,930.28
Receipt in advance		**32,000.00**	7,480.00
Total liabilities		**84,154.93**	58,410.28
Total equity and liabilities		**154,157.43**	177,884.16

Approved and authorised for issue by the Board of Directors on 12 FEB 2015

Chairman

Director

The notes on pages 7 to 13 form an integral part of these financial statements.

核數報告

教育局資助報告 (2013年9月至2014年8月)

興民幼兒學園

LUTHERAN PHILIP HOUSE LIMITED - HING MAN NURSERY SCHOOL
ACCOUNTS FOR THE YEAR ENDED 31 AUGUST 2014

SUPERVISOR'S CERTIFICATE

I, Wu Oi Kuen, hereby certify that the information and explanation given in Statements 1 to 7 forming the Accounts of Lutheran Philip House Limited – Hing Man Nursery School (the "Nursery") for the year ended 31 August 2014 are true and correct.

Signed (Supervisor)

Date 17 FEB 2015

LUTHERAN PHILIP HOUSE LIMITED - HING MAN NURSERY SCHOOL
STATEMENT OF FINANCIAL POSITION AS AT 31 AUGUST 2014

	Note	2014 HK$	2013 HK$
ASSETS			
Non-current assets			
Plant and equipment	5	**4,251.20**	5,659.20
Current assets			
Inventories		**46,604.10**	46,730.10
Accounts receivable		**2,019.30**	27,469.22
Prepayment		**655.00**	1,500.00
Rental and utility deposit		**17,500.00**	17,500.00
Cash and cash equivalents	7	**326,546.79**	230,733.29
		393,325.19	323,932.61
Total assets		**397,576.39**	329,591.81
RESERVES			
Accumulated fund		**12,498.81**	(202,303.58)
LIABILITIES			
Current liabilities			
Accruals		**66,716.88**	64,691.49
Receipt in advance		**118,360.70**	95,893.80
Amount due to related party	12	**200,000.00**	371,310.10
Total liabilities		**385,077.58**	531,895.39
Total equity and liabilities		**397,576.39**	329,591.81

Approved and authorised for issue by the Board of Directors on 17 FEB 2015

Chairman

Director

The notes on pages 7 to 14 form an integral part of these financial statements.

核數報告
教育局資助報告 (2013年9月至2014年8月)
愛鄰幼兒學園

LUTHERAN PHILIP HOUSE LIMITED - OI LUN NURSERY SCHOOL
ACCOUNTS FOR THE YEAR ENDED 31 AUGUST 2014

SCHOOL SUPERVISOR'S CERTIFICATE

I, Wu Oi Kuen, hereby certify that the information and explanation given in Statements 1 to 7 forming the Accounts of Lutheran Philip House Limited - Oi Lun Nursery School (the "Nursery") for the year ended 31 August 2014 are true and correct.

Signed (Supervisor)

Date 17 FEB 2015

LUTHERAN PHILIP HOUSE LIMITED - OI LUN NURSERY SCHOOL
STATEMENT OF FINANCIAL POSITION AS AT 31 AUGUST 2014

	Note	2014 HK$	2013 HK$
ASSETS			
Non-current assets			
Plant and equipment	5	**47,042.35**	82,463.95
Current assets			
Inventories		**38,730.00**	49,705.00
Accounts receivable		**12,219.90**	24,088.40
Rental and utility deposit		**16,000.00**	16,000.00
Prepayment		**12,235.00**	10,973.00
Cash and cash equivalents	7	**241,255.78**	348,710.66
		320,440.68	449,477.06
Total assets		**367,483.03**	531,941.01
RESERVES			
Accumulated fund		**(25,315.81)**	(61,687.82)
LIABILITIES			
Current liabilities			
Receipt in advance		**217,510.20**	273,009.30
Accruals		**171,178.14**	316,509.03
Sundry creditors		**4,110.50**	4,110.50
Total liabilities		**392,798.84**	593,628.83
Total equity and liabilities		**367,483.03**	531,941.01

Approved and authorised for issue by the Board of Directors on 17 FEB 2015

Chairman

Director

The notes on pages 7 to 13 form an integral part of these financial statements.

核數報告
社會福利署津貼報告
(2014年4月至2015年3月)

LUTHERAN PHILIP HOUSE LIMITED
SCHOOL MANAGEMENT COMMITTEE
STATEMENT OF FINANCIAL POSITION AS AT 31 MARCH 2015

	Note	**2015 HK$**	2014 HK$
ASSETS			
Non-current assets			
Plant and equipment	6	**457,721.00**	829,541.76
Current assets			
Account receivables		**8,205.62**	5,813.19
Deposits paid		**14,000.00**	13,400.00
Sundry debtors		**983,855.01**	424,347.85
Prepayment		**-**	1,000.00
Cash and cash equivalents	7	**4,417,666.56**	4,545,554.36
		5,423,727.19	4,990,115.40
Total assets		**5,881,448.19**	5,819,657.16
RESERVES			
General Reserves	8	**5,766,180.89**	5,774,357.24
Lotteries Fund Reserve	9	**3,429.17**	3,226.17
		5,769,610.06	5,777,583.41
LIABILITIES			
Current liabilities			
Bank overdraft, unsecured		**4,878.60**	-
Accruals		**106,466.73**	42,073.75
Receipt in advance		**492.80**	-
		111,838.13	42,073.75
Total equity and liabilities		**5,881,448.19**	5,819,657.16

Approved and authorised for issued by the Board of Directors on 30 DEC 2015

Leung Yet Man
Chairman

Lee Kwok Chuen
General Secretary

The notes on pages 7 to 19 for an integral part of these financial statements.

核數報告
社會福利署津貼報告
(2014年4月至2015年3月)

ANNUAL FINANCIAL REPORT
LUTHERAN PHILIP HOUSE LIMITED
1 APRIL 2014 to 31 MARCH 2015

	Note	**Total 2014-15 HK$**	Total 2013-14 HK$	Remarks
A. INCOME				
1. Lump Sum Grant				
a. Lump Sum Grant (excluding Provident Fund)	1b	**3,861,244.00**	3,371,544.00	
b. Provident Fund	1c	**251,825.00**	217,703.00	
2. Special One-off Grant		**-**	-	
3. Fee Income	2	**115,777.60**	106,896.20	
4. Central Items	3	**50,520.00**	18,720.00	
5. Rent and Rates	4	**-**	-	
6. Other Income	5	**1,000.00**	2,386.70	
7. Interest Received		**406.55**	376.80	
TOTAL INCOME		**4,280,773.15**	3,717,626.70	
B. EXPENDITURE				
1. Personal Emoluments				
a. Salaries		**3,440,989.10**	3,136,585.24	
b. Provident Fund	1c	**168,998.05**	151,650.63	
c. Allowances		**117,961.16**	94,193.50	
Sub-total	6	**3,727,948.31**	3,382,429.37	
2. Other Charges	7	**309,544.98**	293,008.00	
3. Central Items	3	**21,507.00**	25,000.00	
4. Rent and Rates	4	**-**	-	
5. Special One-off Grant Payment	7a.	**-**	-	
TOTAL EXPENDITURE		**4,059,000.29**	3,700,437.37	
C. SURPLUS/(DEFICIT) FOR THE YEAR	8	**221,772.86**	17,189.33	

Approved and authorised for issued by the Board of Directors on 30 DEC 2015

× 梁悅雯
Chairman

×
General Secretary

校　歌

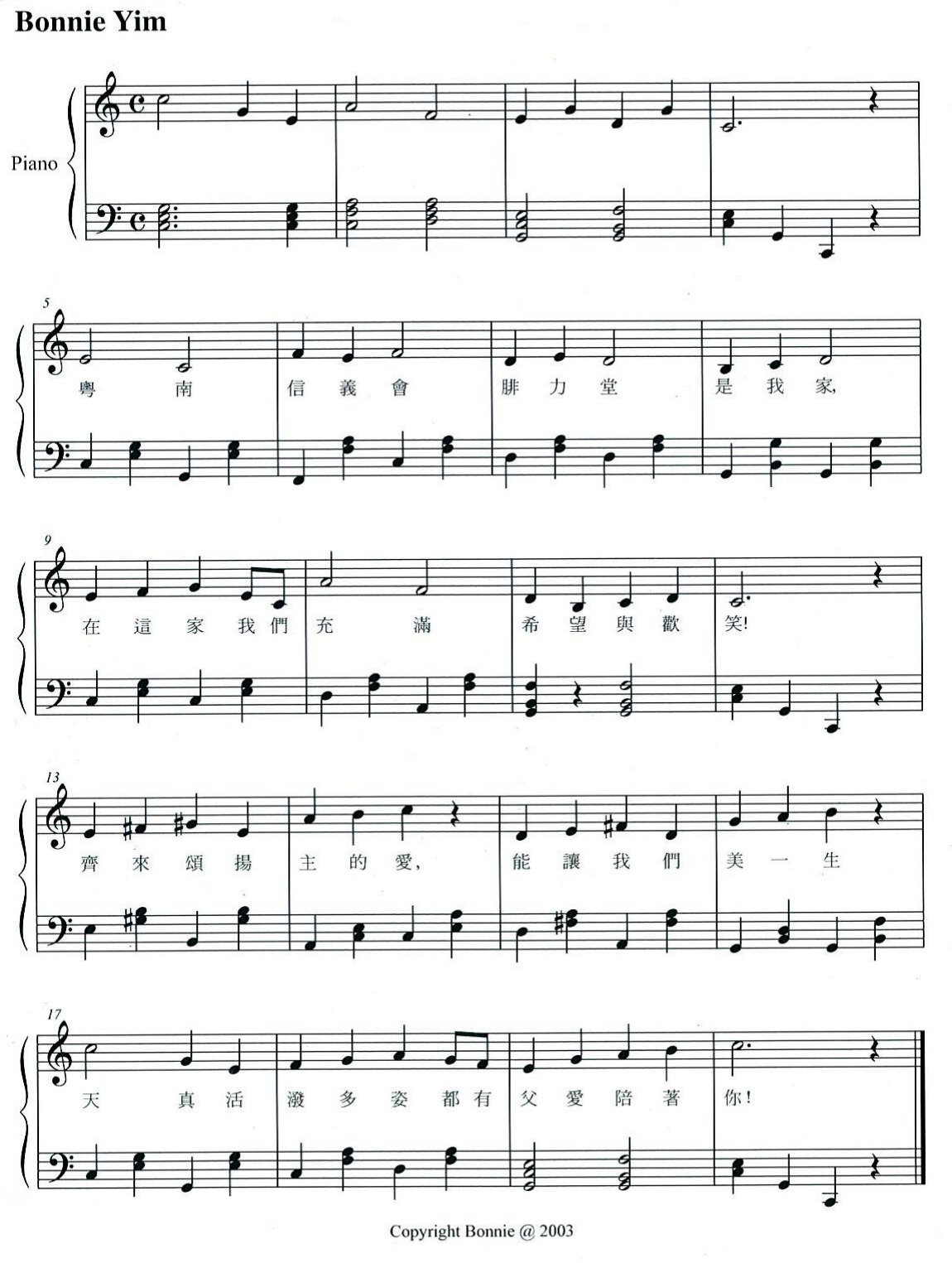

作曲 嚴海燕　作詞 陳婉貞

粵南信義會腓力堂有限公司校董會

轄下幼兒教育服務單位

網址：http://www.lphccs.edu.hk

校董會辦公室
胡靄娟校監
李國泉總幹事

地址：九龍土瓜灣上鄉道39-41號昌華工廠大廈6樓A107室
電話：2383 4003　傳真：2383 4006
電郵：lphadm@netvigator.com

馬頭圍幼兒學園
林秀蘭校長

地址：九龍馬頭圍邨夜合樓115、117及118號地下
電話：2712 8648　傳真：2714 2950
電郵：lphmtwcc@netvigator.com

啓業幼兒學園
韓慧明校長

地址：九龍啟業邨啟寧樓15-18及24-27號地下
電話：2757 9529　傳真：2754 4137
電郵：lphkyccc@netvigator.com

興民幼兒學園
陳玉琼校長

地址：香港柴灣興民邨社區中心大樓第三層
電話：2558 8070　傳真：2515 3743
電郵：lphhmccc@netvigator.com

愛鄰幼兒學園
陳婉貞校長

地址：新界沙田顯和里顯徑鄰里社區中心三樓
電話：2697 9238　傳真：2681 4561
電郵：lpholccc@netvigator.com

粵南信義會腓力堂有限公司校董會2015年報
編輯委員會

督印：胡靄娟(校監)　張根明(校董會主席)
李國泉(總編輯)　李仕娟(執行編輯)　林秀蘭　韓慧明　陳玉琼　陳婉貞